No 3838 Shanghai Saturday March 16 1929. THE EASTERN TIMES Published every morning including Sundays

時報

中華民國十八年
三月十六日 星期六
今天二張售大洋三分
第八千八百卅八號

定報價目 本埠及日本一個月一元 三個月二元九角 六個月五元七角 九個月八元四角 全年十一元 南洋歐美一個月二元 三個月五元八角 六個月十一元四角 九個月十六元八角 全年念二元 報費先惠郵票九五折算

廣告刊例 「封面及評論」二行起碼每日每行一元四角「國貨時報」每行七角卅四字高三行起碼地位須於三天前預定「新光」每方寸一元五角「新聞欄內」每日每行四角五分「普通地位」五十字起碼每日每字一分二厘「彩色廣告」加一色手續費十元二色四十元三色九十元四色一百六十元地位格色須預向本館廣告部接洽

本館編輯部設於上海浙江路二十五號（小花園南首）電話中央六一二〇四 營業部設於山東路A字六號 電話中央六一二〇一 電報掛號二五一四 ▲中華郵政特准掛號立券 包特別郵資寄遞之報紙

因明論疏瑞源記
全書四册 定價二元 郵費七分半
竊基大師因明大疏、爲研究新學之寶典、日僧鳳潭師採輯諸家解釋、成瑞源記八卷、訓義賅博、發揮詳盡、依此以讀基師大疏、可收事半功倍之效、卷末附有因明本支經論疏記總目、臚舉中外著述百數十種、足供參考、
商務印書館出版

二月五日起減價

顧恩霈律師代表許朱氏聲明分析家產啓事
[illegible]
事務所 蘇州西花橋巷十五號 上海新閘路池浜壕泰德里

三星牌
生髮油 特等牙粉 花露水 香雪 太后生髮水 洗髮皂精 花玉香精 鏡面牙粉 美髮霜
買件 贈件
(每樣每種以購十件爲限)
牙膏 香皂 蚊煙香 化粧品 (照定價七折)
觀音粉 百倍 三星 醬油精 (照定價八折)
十倍三星醬油精每元四瓶
另沽香水八折
批發
香皂及十倍三星醬油精照批價九五折其餘照批價九折
各種國貨日用品照定價九折
上海北四川路老靶子路北首
廣東街八號
中國化學工業社第三發行所
新屋落成
大廉價三星期
夏歷二月廿三日截止

各大中學校 各級黨部 民衆團體 鑒
本月十八日爲三一八慘案紀念望於是日下午二時各派代表二人前來市黨部三樓參加紀念大會特此通告
上海特別市執行委員會通告第六號

今天上海賽馬
今日下午一點一刻起賽入場劵會友部(即靜安寺路入口)每位洋五元普通部(即馬霍路入口)每位洋二元場內備有西餐茶點 上海跑馬總會啓

引翔鄉明日賽馬
陽歷三月十七日即夏歷二月初七日(星期日)本會在引翔鄉舉行第五十六期賽馬一天下午一時起賽共賽十六次(內有新馬會馬香賓賽)會員門劵每位售洋三元公共門劵每位售洋一元會員彩套頭票每套售洋二十三元一號至五百號可預向靜安寺路一百廿一號中本會事務所預定場內備中西大餐茶點特此公告
上海中國賽馬會謹啓

萬國儲蓄會開獎通告
本會照章於昨日(十五日)開獎所有得獎號碼單登在後幅第二張務請閱者注意 會址法租界愛多亞路七號

珂羅版印崔敬邕墓誌
此誌石久佚拓本傳世甚稀而書法實爲北魏碑誌之冠流傳人間都所知者一兩本而已直與西嶽華山碑等重現本局用珂羅版精印清朗異常每册實價大洋一元四角
上海望平街有正書局啓

時評

自我做起（下） （高碧）

好博者之辭曰。吾非耽於博也。吾非敢犯禁也。衆人之趨向如此。吾何爲獨不爾。社會之環境如此。吾何必獨鳴高。言者以此自解。人亦以此恕之。於是而博風遂無靖止之日矣。不遵守時間者之言曰。吾非敢爽約也。吾非不欲早往也。積習以後至爲定例。俗會以准時爲可恥。先往者縱不爲人齒冷。亦將不蒙招待也。甲如此云。乙亦如此云。於是而不遵守時間之習慣。遂永無更革之時矣。

要之彼此藉口於習俗。諉過於社會。無形之習俗社會。乃爲最後受過之地。其實習俗與社會。豈眞能負責者。集多數人而爲社會。積多數人之行爲而爲習俗。欲改革社會習俗。固非易事。欲改革本身行爲。宜不甚難。果能人人心中存一自我做起之念。推而及於人人。則社會習俗。不轉移而自轉移矣。否則人自爲恕。以他方爲口實。彼此默契。求習俗之自移。此則所謂俟河之淸。夫復奚言。

電訊

三全會開幕 胡漢民致詞

◎十五日三全會開幕、臨時主席胡漢民致詞、要點謂在此莊嚴偉大的盛會當中、回想到第一次會在廣州舉行的時候、總理尙在、確定黨的組織及政治綱領、發表宣言、此後革命的進行、經許多困難、由全黨同志之努力、全國民衆之贊助、方有今日之成功、總理所訂主義政綱、實爲中國唯一之生路、代表會爲本黨最高權力機關、黨基如何確立、思想如何統一、施政方針如何確定、均由斯會決定、訓政時期、是由國民黨訓導政治、各代表受全黨所囑托、爲全民所期望、應負起責任、悉心討論、以鞏固黨基、爲國家造出新生命、使日臻於富強民族、完全達到獨立自由平等之眞精神、(南京十五日電)

◎第三次全國代表大會、十五日晨十時半開會、中央各委員與各代表與會者約三百人、于右任因赴滬未出席、胡漢民主席、奏樂開會行禮後、先由大會代理秘書長葉楚傖報告代表已到二百十一人、胡漢民致開會辭、演說畢、奏樂攝影、散會、(南京十五日電)

三全會今日開預備會

◎三全會明日九時開預備會、大會日期由預備會決定、(南京十五日電)

◎十六日三全會開預備會議、議程㈠推定臨時主席、㈡抽定席次、㈢推定主席團九人、㈣秘書長報告籌備經過、(南京十五日電)

◎焦易堂等提出訓政實施法案、已送秘書處、(南京十五日下午八時電)

代表資格審查已竣

◎代表資格審查委員會、十五日下午在會場主席團辦公室開會、已審查完竣、大致多通過、(南京十五日下午八時電)

黨與政治病源 蔣主席發表長文

◎蔣介石十五日發表敬告全體黨員同志對三全會大會的感想文、長五千餘言、先敘以前黨務和政治的實際狀況、總括起來、黨的病源、就是黨內意見紛歧、思想複雜、政治的病源、就是地方割據、中央法令不行、如果延長下去、革命前途、有莫大危險、建設問題、更無從解決、希望本會得良好結果、滅除派別意見、共同努力於革命建設、爲黨國謀幸福與未來發展、(南京十五日下午八時電)

蔣今晚宴全體代表

◎蔣介石定十六日晚在勵志社宴全體代表、(南京十五日下午八時電)

◎十五日思明指委開會慶祝三全會、(廈門十五日下午九時電)

◎省指委會十五日午召集各界、在大禮堂慶祝第三次全國代表大會、(南昌十五日上午九時電)

于右任來滬

◎于右任十五日晨赴滬、(南京十五日電)

白崇禧確在唐山 李品仙前晚赴唐

◎白崇禧赴唐山已證實、白曾往開平視察、李品仙十四日晚離平前往、與白接洽、(北平十五日下午八時電)

◎白崇禧現率兵約三萬名及鐵甲火車一輛駐唐山、(天津十五日路透電)

葉琪部續開益陽

◎葉琪部砲工營及軍醫院、前日由岳州開赴益陽、昨又有兩營由岳州續赴益陽(長沙十四日下午四時電)

◎何健部章炟團、由萍鄉調省、昨又奉令移瀏陽(長沙十四日下午四時電)

夏威部返鄂

◎夏威部李朝芳旅十三日由岳州返鄂、楊騰輝旅十四日赴岳州、周希武回防株州、(漢口十五日電)

金漢鼎返南昌

◎金漢鼎十四日晨由樟樹啓程、晚刻抵省、即往朱主席寓晤談、(南昌十五日上午九時電)

北平捕獲亂黨六名 張宗昌派往

◎警備司令部十四日派便衣兵數十名、在德勝門內禁衛街捕獲林超雲・姜紹武・金某・王某等共六人、並搜出槍彈關防委任狀名單簿、係張宗昌委派來平活動、捕押司令部訊辦、(北平十五日下午五時電)

馬鴻逵收復齊河

◎馬鴻逵於十三日夜將佔齊河匪軍擊退、刻該縣秩序已恢復、(濟南十五日下午六時電)

終宮匪軍全數擒獲

◎十三日夜、團會將終宮鎮圍困、現匪軍完全被獲、當場梟首示衆者二十餘人、餘皆解送泰安省府核辦、(濟南十五日下午六時電)

劉珍年積極備戰

◎日人傳劉珍年與張宗昌成立妥協條件、並非事實、劉仍積極備戰、並發二月份餉、藉資鼓勵、(濟南十五日下午六時電)

濟南維持會之舉動

◎昨晚七時、有自署濟南慘案民衆游行宣傳隊隊長潘瑞田者、致函維持會云、定十五日在濟游行宣傳、該會召集警隊及日軍會商預防辦法、議決臨時戒嚴、中日警兵加崗梭巡、一時市面頓形緊張、今日該隊並未遊行、(濟南十五日下午六時電)

津浦路界河橋修復

◎昨津浦路突然不通、係滕縣紅會掘斷界河橋、現已歸平息、晚刻已將橋修復、照常通車、(濟南十五日下午六時電)

魚台被紅鎗會攻破

◎魯南魚台十四日被紅鎗會攻破、人民奔避、徐北豐縣電徐報告、請兵防堵、(徐州十五日下午二時電)

兩政分會報告結束

◎武漢政分會十五日通電結束、清理檔案、電請中央派員接收、(漢口十五日下午二時電)

◎中央政會認政分會處置湘事失當、將政分會委員張知本胡宗鐸張華輔免職議處、三委員十三日接奉電令後、比覆電中央、有消弭戰禍、指導祥和、知本等去職實較在位尤幸等語、(漢口十五日電)

◎政分會十三日令財委會、撥款廿萬建築漢口新村及貧工大工廠、(漢口十五日電)

◎北平政治分會昨呈報中央、已遵令即日停止會務、趕辦結束、(北平十五日東方電)

水杏林屍體在江邊 水父請交署交涉

◎水林杏戶經水父在日租界二馬頭江邊沙泥內發見、十四日請交涉員向日領交涉、(漢口十五日下午二時電)

漢口日撤越界站崗 交涉後已撤

◎日捕越電網外站崗、罷工會請交涉署衛戍部公安局取締、(漢口十五日下午二時電)

◎日警十四日越界站崗、交涉署提出抗議、旋撤退、(漢口十五日電)

黃紹雄抵梧州

◎黃紹雄十日由南寧抵梧州、擬來粵並赴京一行(香港十五日下午八時電)

李烈鈞在武寧

◎李烈鈞仍在武寧、一時尚不他往、(南昌十五日上午九時電)

川省政府昨日成立

◎川省委電、國府、報告省府十五日正式成立、(南京十五日電)

蘇省田賦增加附稅 財部咨覆不准

◎財部以蘇省府決議田賦增加附稅、未經部核准、特咨覆不准、並通令各省財廳擬定田賦辦法、凡徵稅在地價百分之一以上者、免予增加、（南京十五日下午八時電）

蘇省政聞

◎建設廳派喬仲傑爲鹽城建設局技術員、張佐生爲如臯公路處主任、（鎮江十五日電）

◎農鑛廳擬定蘇省水產業行政計劃、省縣市鄉分別設施、劃漁業區、建築漁業港、整理漁稅、聯合鄰省辦理、（鎮江十五日電）

◎建設廳奉省令、任免視察員、應照省府呈准行政院核准之各廳視察員條例、提出省會議決委任（鎮江十五日電）

中醫並不廢止

◎衛生部長薛篤弼覆鎮江醫學公會、中央衛生委員會議決案、並無廢止舊醫之說、（鎮江十五日電）

泉州鹽稅被截留

◎泉州鹽稅被張貞部截留、運署已電省府財部請示、（福州十五日下午一時電）

粵省政聞

◎省政府十五日照常開會、伍觀淇代主席、陳濟棠劉栽甫等均出席、提出特別法庭判決案核議執行、（香港十五日下午八時電）

◎李揚敬因各軍、軍官教導團組織完妥、請送編餘官佐入團、（香港十五日下午八時電）

◎財廳撥二十日先撥十萬、以後八個月每月撥五萬、共五十萬元、給航空處購飛機、（香港十五日下午八時電）

葡使赴京換約

◎葡使畢安琪奉葡政府訓電、中葡約批准、葡使定十五日離平赴京、換約後再回國、（北平十五日下午五時電）

陳文麟抵維也納 飛行前途希望極佳

◎中國飛行家陳文麟駕雙翼飛機廈門號、今日傍晚安抵此間、明晨將飛往匈京、陳氏及其同伴狀甚愉快、前途希望極佳、（維也納十四日國民社電）

平奉路逐長風潮

◎平奉路工人驅孫鴻哲甚烈、十五日起怠工三小時、每日遞加一小時、截至二十日止、鐵道部不撤孫、全日怠工（北平十五日下午五時電）

◎平遼鐵路工人現鬨排斥代理局長孫鴻哲、東車站滿貼標語、甚至火車中亦有之、工會昨日通過決議案、主張每日罷工數小時而遞增之、如今日三小時、明日四小時、後日五小時之類、今日除少數工人不上工外、尚無罷工之象、（天津十五日路透電）

嚴修逝世

◎嚴修十四日夜在津病故、（北平十五日下午八時電）

各方彙聞

◎美遠東艦隊司令定十九日到廈、交涉署司令部預備歡迎、（廈門十五日下午九時電）

◎國貨銀行派陳蔭桂到廈招股、（廈門十五日下午九時電）

◎鄂教廳長劉樹杞、十五日赴京、（漢口十五日電）

◎梅屋莊吉前攜孫總理銅像由日抵滬、奉贈國民政府後、即北上赴平、十二日參加總理四週年忌辰紀念大會、本日已離平赴寧、（北平十五日東方電）

◎漢口號飛機因風大油乏、留滯太原、十五日可到北平、（漢口十五日下午二時電）

北平公債市況

◎十五日公債市、九六開盤二二二二、收盤二二二四五、春節五一七、成交三百萬、（北平十五日下午八時電）

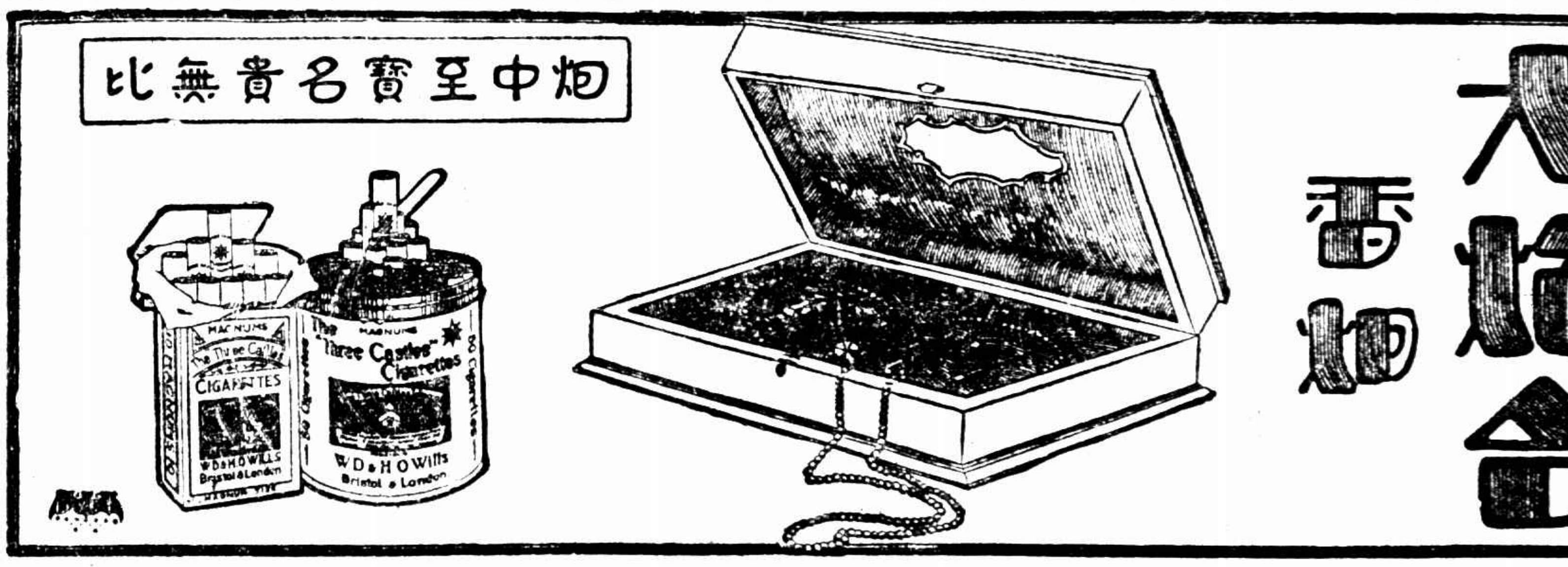

要聞

三全會開幕紀

全國第三次代表大會、十五日上午十時、舉行開幕典禮、會場內外及沿途均滿布軍警、戒備極嚴、全市各機關各團體各商店均懸旂誌慶、開會情形、分誌如左、

開會秩序 ㊀全體入席、㊁奏樂、㊂全體向總理遺像國旂黨旂行三鞠躬禮、㊃唱黨歌、㊄臨時主席恭讀總理遺囑、㊅向總理遺像俯首默念三分鐘、㊆臨時主席致開會詞、㊇奏樂、㊈攝影、㊉散會、

會場標語 ㊀統一革命理論、集中革命力量、㊁確立約法原則、鞏固黨治基礎、㊂釐訂政治原則、規劃建設方針、㊃秉承總理遺訓、領導各級黨部、㊄清除共黨遺毒、檢閱過去工作、㊅團結革命勢力 樹立訓政基礎、又長聯云、實現建國大綱、貫徹三民主義、統一革命理論、樹立訓政基礎、打倒帝國主義、剷除封建思想、橫額云、統一意志、團結精神、親愛精誠、天下爲公

會場佈置 入口處搭綵坊一座、大門及會場上各懸綵匾一方、額爲「中國國民黨第三次全國代表大會」十四字、會場正壁懸總理遺像與黨國旂、中間爲代表席、共分十排、每排十桌、每桌坐代表三人、共可容三百人、旁聽席在樓上、主席台上置寫字檯三張、供秘書等紀錄之用、並設增音機一架、俾會場發言時可以傳播於大衆、軍官學校東邊洋房六座、均作招待代表之用、後面平房一座、爲大會秘書處人員辦公之所、會場內外兵警戒備極爲嚴肅、

到會中委 中央委員到有戴傳賢・陳果夫・古應芬・蕭佛成・恩克巴圖・何應欽・譚延闓・繆斌・宋子文・褚民誼・蔡元培・胡漢民・王寵惠・孫科・蔣中正・李濟深・吳鐵城・陳肇英・張人傑・李石曾・邵力子等、暨各機關代表三百餘人、

到會代表 林寄華（福建）、鄭螺生（南洋英屬）、伍瑤勳（古巴）、張道藩・陳德徵・王延松・潘公展（上海）、邵元沖（海防）、趙鐵橋（四川）・張簡卿・黃贊鼓・馬洪煥（廣東）、沈君儒（雲南）、張靜愚（利物浦）、劉奉濱（三十五師）、楊蔭潭（三十九師）、楊炳焜・劉安・李成功・（檀香山）、楊熙績（湖南）、蔡增基（滬寧路）・王漱芳・張志韓（貴州）、唐重民（廿一師）、鈕永建（江蘇）、駱美奐（山東）、熊秉坤（黑龍江）、李敬齋（河南）、陳詩先（日本）、吳保豐（吉林）、葉秀峰（江蘇）、桂崇基（江西）、陳季博（廣東）、張葦（四川）、劉殿棠（四十二師）、盧師諦（四川）、格桑澤仁（西藏）、曾三省（甘肅）、陳肇英（南洋荷屬）、蘇振中（甘肅）、余伯賢・陳辯惑（坎拿大總支部）、伍家容（湖南）、焦易堂（陜西）、李超英（浙江）、鄧醒石（荷屬支部）、賀衷韓（南京特別市）、許紹棣（浙江）、張厲生（河北）、葉楚傖（江蘇）、黎子幾（帝汶支部）、李元白（貴州）、張希騫（二十四軍）、倪弼（江蘇）、陳調元（安徽）賀耀祖（湖南）、吳醒亞（安徽）、李有庭（四十九師）、何作霖（廣州市）、馬超俊（廣州市）、胡文燦（廣州市）、鄭毓秀（檀香山）、林雲陔（廣東）、周利生（江西）、吳家駒・謝公來（古巴）、黃吉宸（英屬）粟顯揚（湖南）、劉文島・陳耀垣（三藩）、包悅卿（內蒙）、張明經（河南）、譚贊（三藩）、史尚寬（駐法總支部）、劉驥・趙錘麟・鄧青南（三藩）、烏勒吉（內蒙古）、黃珍吾（黃埔軍校）、桂永清（江西）、彭襄・鄭彥芬（駐法總支部）、李孟皚（古巴）、鄭受韓（英屬）、梅安平・周劍琳・蕭錚（浙江）、蕭同茲（隴海）、陳希曾（上海）、余景星（澳洲總支部）、王志遠（印度總支部）、李仲公（貴州）、吳公義（三藩）、李次溫（荷屬）、劉盥訓・謝楨祥（三十三師）、趙應廉（三十八師）、薛篤弼・王伯群（貴州）、張廷休・黃宇人（雲南）、魏崇元（西康）、譚文彬（熱河）、劉紀文（南京市）、伍若泉・曾石泉・李煦生・李獻新・陳辨惑・余伯賢・趙屏山（坎拿大總支部）、陳君璞（平綏路）、楊杰・呂志伊・（雲南）、孫鶴皋（浙江）、張鴻海（朝鮮）、李文範（廣東）、陳希豪（南京市）、鄧彥華（廣州）、朱瑞仁・陳少雄・黃壬戌（緬甸）、孔祥熙・（北平）、張之江（三十一師）・陳安仁（利馬）、邱鴻鈞（吉林）、羅時實（江西）、程天放（安徽）、杜韓甫（十六軍）、徐漣（第四軍）、莫子材（馬達加斯加）、譚星閣（貴州）、朱家驊（浙江）、熊式輝（第五師）、王陸椿（二十八軍）、王亞特（二十九軍）、劉傳綬（福建）、陳紹寬・陳季良（海軍）、魏道明（熱河）、蕭瑜（河北）、陳布雷（上海）、王正廷（北平）、鄧家彥（第八路總指揮部）、鄧青陽（美屬）、黃哲眞（菲律濱）、周佛海（菲律濱）、靳鶴聲（哈爾濱）、陳繼永（第三師）、陳焯（第六師）、楊虎（安徽）、薛篤光（河南）、李鞠生（十一軍）、陳策・余會澄（廣州市）、陳祖烈・何履亭（甘肅）、谷正倫（哈爾濱）、趙一峰（三集團）、鄭恂容（英屬）、詹菊似・容維新（暹羅）、張治中（中央軍校）、詹調元（福建）、黃昌穀（菲律濱）、張鳳九（新疆）、陳楚楠（英屬）、劉景新（綏遠）、王剛鼎（四十師）、馬國琳（四十二師）、余井塘（三藩）、狄膺（駐法總支部）、陳肇祺・黃仲瑜（安南總支部）、陳家鼐（上海）、吳開先（上海）、邵華・劉蘆容（安徽）、黃季陸（四川）、曹立瀛（福建）、陳濤・鄧孝如・梁作民（安南總支部）、伍澤仁（首都衛戍部）、劉蘆隱（江西）、易培基（湖南）、曾養甫（南京）、顧子揚（江蘇）、單成儀（黑龍江）、劉不同（奉天）、龔介民（哈爾濱）、劉嶽峙（湖南）、陳任一・王健海・張廷進（澳洲總支部）、汪寶瑄（江蘇）、趙植之（海員）、方覺慧（南京市）、李霖（二十二軍）、楊繼高（甘肅）王柏齡（江蘇）、鄒悌（湖南）、姚大海（山西）、王廷瑞（江西）、丘河清（福建）、朱雲光（察哈爾）、吳經（卅六師）、

各界慶祝 全市各機關團體學校商店人民住宅一律懸黨國旂、開會時、北極閣鳴禮砲、下關海軍軍艦亦鳴禮砲誌慶、飛機數架、翱翔空中、散布綵紙及慶祝口號、

夜半咳嗽 最傷元氣

肺臟最嬌、保護極難、肺部偶被風寒所乘、咳嗽乃作、日久而元氣大傷、尤以夜咳爲更甚蓋夜間爲天然休養之機會！夜半劇咳、恐引起失眠等症！危害將不堪設想、

助肺呼吸香膠

是調理肺部各病之特效藥、此膠能消滅肺部滯積之頑痰！驅風寒、降邪火、滋潤肺體、統治（咳嗽）（氣喘）（痰多）諸病、

有立服立驗之效

服後肺部康健、呼吸舒泰、多服一二盒、終身無咳嗆氣喘等病、痰多咳嗽者・一試卽知

（價目）每盒二元　每打廿元

上海五洲藥房發行

各省分行及國內外各大藥房分售

台灣華僑代表 請願三事

臺灣昔爲吾國屏藩、甲午一役、割歸日本、該處華僑、因受種種壓迫、謀解放之聲、時有所聞、南京奠都、臺灣華僑曾呈請國民政府、設立臺灣領事館、當經國府批交外交部辦理在案、此次台灣全島華僑第三次代表大會選出張錫祺・王達全、吳有容等三人來京、向三全會請願、㊀設立領事館、㊁廢除台灣政府不平等法律、㊂設立國民黨支部、該代表等于十二日抵京、除用書面向僑委會・國民政府・外交部・三全會・請願外、在京閩省要人如林森・宋淵源・詹調元 丁超五・及僑委會委員周啓剛等、亦允爲援助、務期達到請願目的、

中暹商訂條約 外部開始進行

外部息、外傳程演生赴暹訂約、實屬另一問題、蓋暹外部所稱程君赴暹、係含有調查華僑狀況之性質、而非帶有國府之國書、暹外部長當然不能對程君發表兩國訂約之意見、至中暹訂約事、最近由外部開始進行、其談判地點、或在東京、或在倫敦、尙未定、（中央社）

大批韓民移入滿洲 一個月中一萬二千餘人 三省韓民已達一百餘萬

長春通信、日本侵略滿蒙、時或懈、對於移殖韓民、尤不遺餘力、故近一月來、瀋陽・長春・吉林・哈埠等地、每見成羣結隊衣白衣、頂紗帽、扶老負幼之韓民、並帶全份家具、蓋圖久居也、據調査所得、春節以來、分散于吉林・哈埠者、業有六千七百餘人、至四洮・洮昂路綫者、一千七百餘人、此等概由安東而來、有四千六百人、合計一萬二千餘人、尙有四萬名陸續而來、總共爲五萬人、乃日人預定今春移民之計劃也、彼輩至北滿各地、十之二經商、十之八業農、擅長種稻、故水田種植、多由彼輩操持、其勢力日益擴大、國人不可不加以注意、按韓民在東三省者、據今年一月底之調査、南滿有五萬一千名、北滿四十二萬名、加以居無定所者、共一百餘萬名、有水田七萬四千餘町、旱田十餘萬畝云、

長清亦被匪軍佔據

濟南通信、齊河縣被便衣隊佔據一節、已誌前報、茲聞長清縣亦於十二日上午十時被匪軍佔據、聞其首領爲張四海、又聞齊河之首領爲汪大同、該縣縣長及黨部人員已釋放、惟公安局長尙無下落云、

災民食物 薛篤弼帶來二十餘種

衛生部長薛篤弼、前奉國府特派赴陝甘視察災情、在途一月、行經豫晉陝甘四省、現已視察完竣、於十一日晨返京復命、據調査四省災況、以甘肅區域爲最廣、赤地千里、顆粒無收、災民搜掘樹皮草根以爲食、現則並此而無、沿途居民十室十空、有因不能得食、先將其子縊死而已亦餓斃者、慘酷之情、不忍聞見、聞薛氏將災民食物攜歸二十餘種、並以調査各省災情分別彙報、呈報中央、請早日籌撥大宗款項、以資賑濟、茲將災民食物開列於後、

醋油渣　油渣面　棉花葉　槐豆　油渣饃　楡樹皮　穀糠面　菱草根　醋糟饃　楡皮面　棉子面　白薯葉　地衣草　糠粃饃　蓫薺　豆渣　杏葉　拌雜面　杏樹葉　刺筋　苜蓿根

蘇省執委會第一次常會

江蘇省黨部昨開第一次執行委員會、計到執行委員葉楚傖・倪弼・朱堅白・葛建時・顧子揚・周傑人・汪寶瑄・滕固・祁錫勇・候補執行委員賀其燊・周厚鈞・王建今・祝平公・推葉楚傖主席、㊀分配工作應採何種方式案、（決議）採用票選連選雙記名、分五次選舉、1常務、2組織、3宣傳、4訓練、5民衆訓練委員會、㊁選舉結果、祁錫勇・葉楚傖・周傑人・當選爲常務委員、顧子揚爲組織部長、滕固爲宣傳部長、汪寶瑄爲訓練部長、倪弼・朱堅白・爲民衆訓練委員會委員、顧子揚爲常務委員、㊂通電擁護第三次全國代表大會案、（決議）交宣傳部辦理、㊃規定常會日期案、（決議）每星期二五下午二時、㊄接收日期案、（決議）由各處部會自定日期、㊅任用工作人員案、（決議）先由各處部會提出、暫予試用二星期、

蕪湖商人繼續罷市 堅決反對非法苛擾之局長

蕪湖通信、此間各商舖爲印花稅局派員檢査印花、衝毀華利鞋店、激成罷市風潮、雖經軍警當局出任調停、然於該局局長余德明、避不見面、致無相當解決、故今（十三）日仍未開市、商人除已組織全市反對印花稅局非法苛擾商民大會、堅決驅逐余德民出境外、每日並派大批宣傳隊出發街市、擴大驅余運動、市指委會惟恐風潮擴大、有礙地方治安、特於今日下午一時在烟雨墩召集各界代表、開聯席大會、到者一百餘人、新編第三旅張參謀長、市公安局趙局長均到會列席、由市委會委員武斌主席、報告開會意義畢、決議事項如下、㊀印花稅苛擾、激成罷市風潮案、決電全省印花稅總局、須撤職査辦余德明、㊁驅逐余德明出境辦法、由公安局縣政府第三旅旅部市縣黨部會商妥善方法、使其出境、如果圓滿、隨即開市、否則再行召集大會討論辦法、散會後復由總商會分電財政部、省政府、請予電令蕪湖公安局迅將余德明扣留、送交法庭懲辦、電文錄下、（上略）余德明苛擾壓迫、激成罷市、業於蒸（十日）電呈報在案、屬會深恐風潮擴大、影響治安、力勸各商復業、靜待解決、無如全埠商民迭遭擾害、憤激同深、聲言非達撤懲目的、誓不開市、連日迭接被害者報告、積牘盈寸、陳述痛苦、請求伸訴、屬會派員調査、除種種違法苛擾不計外、確有按月收費、而不發給印花數處、證據確鑿、無從掩蓋、竊以黨治下服務官員、不能以身作則、居然營私舞弊、觸犯刑章、若不依法懲辦、微特不足以儆官邪、實足爲黨國之玷、爲此再行電呈、鈞府鑒核、賜予電令蕪湖市公安局迅將余德明扣留、送交法庭懲辦、俾昭法紀、而平公憤、無任迫切、蕪湖總商會主席吳興周、常務委員陸廷楨、陶玉堂・崔亮工・朱晉候・李達初・余策琴・叩、元印、（十三日）

開發皖礦消息

建設委員會日前派採鑛專門委員張采芳至安徽含山、勘得煤鑛一處、當即採得煤樣數噸、煤質屬次白煤、與饅頭山所產者大致相仿、該鑛交通便利、極易發展、現正詳加研究中、又前北京政府曾設安徽官鑛督辦、嗣以積債過多、建設甚感困難、又因塾遭危險工程、人員紛紛他去、無繼續支持之可能、建設委員會屢經該省商人及職工人員之呼籲、已與農鑛部會商具體辦法、呈請行政院核准收回部會合辦、其監督一職、已由農部派彭耕莘任、局長人選、亦在擬議中、不日即可發表、

公電

◎南京來電　各院部各委員會各省市黨部各省市府各軍師旅長暨各報館均鑒、二月二十七日奉國民政府令開、自國軍編遣委員會成立、職責安奠、中外具瞻、賴各委員公忠體國、協謀通籌、編遣大綱、次第決定、現總務各部、組織就緒、各編遣區辦事處應即成立、其原設之國民革命軍總司令部、各集團軍總司令部、海軍總司令部、各總指揮部、均着于三月十五日一律撤消、各編遣區辦事處、均着於三月十六日正式開始辦公、嗣後依照計劃、分別實施、國家前途、實利賴焉、此令等因、奉此、茲遵於三月十五日將國民革命軍總司令部及第一集團軍總司令部與黨務委員會一律撤消、同時成立中央與第一編遣區辦事處、除呈報中央執行委員會國民政府外、特電請査照、國民革命軍第一集團軍總司令蔣中正叩刪、

◎南京來電　各報館鑒、本月十四日發表之中央第二〇五次常會決議案、內有圈定劉紀尋爲第三十一師出席三全代表一節、査係誤列、應請迅爲更正爲荷、中央執行委員會秘書處刪、

地方消息

蘇州

派兵分駐各車站　駐蘇十六旅長郭儀、昨日（十五）派兵七排、至滬寧路中段各車站護路、計蘇州以西滸墅關二排、望亭一排、東西官瀆里一排、外

跨壩一排、唯亭二排、滸墅關與唯亭車站、各駐連長一員、又該旅前駐吳江之一連、因開新開河方面有匪警、有移防太湖說、又訊、十六旅護路區域、係自蘇州唯亭至武進橫林止、故郭旅長除派三十一團三營段朗各部分往以上各站外、並已令知三十二團錢倫體、派隊分駐無錫橫林等處各車站

省府撫卹斜塘巡長

縣屬斜塘、於去歲被刦、該管公安第十四守望所巡長王明遠、因拒盜身死、當經縣政府呈請省政府撥款撫卹、現經核准、發給一次卹金一百二十元、每年發付卹金洋四十八元、縣政府奉令後、昨已令飭該巡長遺妻王陳氏具領查照矣、

令飭嚴緝高案逃犯

蕭家巷高姓慘案、迄未破獲、當經旅滬同鄉會電請國府司法院、飭屬務獲、司法院據電後、即由國府司法行政部、轉飭江蘇高等法院、訓令吳縣地方法院首席檢察蔡鼎成、切實偵查務獲罪犯、依法究辦、毋得稍涉延縱、蔡首席檢察官奉令後、昨特吞令軍警各機關、上緊追緝、

嚴禁傷兵滋事

軍政部陸軍殘廢軍人教養院、因杭州第六後方病院、業已解散、所有傷兵陸續來蘇、冒充該院兵佐、在外滋擾、院長方日英、昨特分函各軍警機關、以後無論其爲外來傷兵及該院傷兵有滋事等情、務必依法懲辦、以維軍譽、

胥門內大火詳誌

十四日下午、胥門內西善長巷發生火警、延燒至道前街西段、已略誌昨報、玆悉共燬門面七家、房屋六十三間、損失約一萬數千金、至晚間七時、始告救熄、此次火警係由西善長巷念九號韓煥卿家起火、韓爲石岩橋西日昇樓茶館店主、起火時、本人在茶館中照料生意、祇一嫂在家、至其原因、則以其嫂於起火時逃出、至暮未歸、一時尚難明瞭眞相、但據鄰近推測、咸謂係灶間中遺火積薪、致肇此禍、韓家共計燬去瓦屋二進上下共四間、又大門兩間、家中所有什物、完全未及取出、延燒至隔壁三十號門牌恒泰客棧、計燬房屋九樓九底共十八間、棧主名徐廷棟、其時天燥風烈、火焰復由恒泰後樓窗中、竄至對河道前街六十九號日昇客棧、次又由日昇棧波及兩旁六十八號順昌祥鐘表店、六十七號寶康衣莊、與七十號榮興館七十一號長興館等飯店二家、被燬之店鋪如左、日昇棧主名張繼威、共燬房屋上下十九間、順昌祥鐘表店主爲袁子芳、共燬房屋上下四間、寶康衣莊爲金桂芳所開、共燬房屋上下十二間、榮興館主名葉理勝、長興館主名于乃橋、均燬上下房屋二間、其中損失最重者、爲寶康衣莊、單指布綢衣服、損失亦有四千金左右之鉅、並聞金尚有一嫁出之女、時適歸寧在蘇、攜有鈔洋一千元、有同燬於火之說、前市公安局保安第一隊第二區隊長姚幹、近以省方另有工作、辭職在家、其家即住西善長巷恒泰旅館隔壁、昨日亦遭殃及、共計損失鈔票七十五元、現洋二十元、西裝大衣及木器等約値六七百元之譜、姚君本定今(十五)日啓程、現在被災後、恐將稍緩行期矣、

無錫

慶祝三全會

縣黨部執行委員會、籌備慶祝三全大會開幕、先期議決慶祝辦法六條、十五日上午十時、全縣黨員及各機關各團體各界代表千餘人、齊集商民協會會議、當開慶祝大會、

流氓高阿大拿捕解究

本邑著名馬路流氓綽號牛鼻頭阿大之高阿大、近被人向民政廳呈控、高於去秋刀劈臧子阿二(即陸阿二)、及毆打縣指委會當務倪伯亮、當由繆廳長密令縣政府查拿究辦、昨日下午六時許、孔縣長面諭縣政治警察長吳正榮、令拿解究、當由吳警長率警在梅園太湖飯店、將高阿大一名捕獲、當夜解縣看押、今日由孔縣長親自研訊一過、擬即派警押解赴鎭、呈送民政廳核辦、

楊墅園連刦案獲盜訊供

萬安市十四圖楊墅園地方、於本月十日晚間七時許、突被部匪二十餘人、均執有手槍木棍等兇器、在該鎭洗刦 商舖二十餘家之多、損失約二三千之鉅、事後由公安局派警察隊偵緝隊等、下鄉追捕、先後獲得嫌疑犯袁皆元周四夏老五子頌標等四名、解局訊押等情、已迭誌本報、玆悉水上省公安隊第二區第六隊第一分隊隊長吳佑之、近據密報、謂楊墅園刦案逃犯、現匿常州東鄉倉橋等語、吳分隊長[illegible]後、即率帶二號巡官魏其家、八號巡[illegible]、前往常州、按址查捕、前日在該處捕獲盜犯劉世興一名、昨日下午帶錫、解送第六區大隊部、當經大隊長彭介石開庭假預審、劉供稱二十四歲、安徽廬江人、向在鄉間撐船、去年來錫找叔叔劉新友、叔叔在常州倉橋吃賭飯、已經十餘年、在劉大和尙處當夥計、我代他燒飯、此次搶刦楊墅園、也是一個吃賭飯的、我們先在橫林起戲場、回到常州後、即有某某等來約我們到他家中、再有王某到上海去借手槍三枝、我們搶刦時、共去十三人、正月二十九日下午三時、由常州動身、至七時到楊墅園、動手搶刦、由某某等三人、各帶盒子砲在街口把風、其餘十人挨戶搜刦、事後齊至余橋、找到一隻小船、他們趁船而去、我同六人由陸路至常州洛陽鎭會集、由盜首分給我大洋五元、小洋五十角、我搶得衣服一大包、現洋二十餘元、都交給某某等三人分派、分派後、一個到上海、一個到江北去、其餘已四散逃避等語、彭君核供、即爲收押、聽候移解區部法辦、

南鄉又報連刦鉅案

南鄉南延市五七七圖澳底頭、鄉民周全寶家、於本月十一日半夜、突來盜匪十餘人、攜械打門入內行刦、刦後又連刦其弟周寶林及鄰居徐全福兩家、刦後、又赴泰伯市五六六圖翰更上、連刦翰阿興阿福阿五三家、繼又連刦五七二圖華祥巷陳阿毛家、及楊家裏楊過生家、一夜共計連刦四村八家、損失尚微、嗣經鄉民鳴鑼聚衆、盜衆始向北宅方面逸去、翌日、由南延市鴻昇里公安第七分局第一支局長曾鴻勝、率警前往查勘、在泰伯市五七二圖秦村橋旁、獲住二十餘歲男子一名、帶局未及訊問、即行斃命、日前由該局呈報公安局、所稱在河中發見之無名男屍、實即本案逸盜、昨由公安局備報縣政府請驗查緝矣、

古城返照記

(一五九) (老漢) 時報版權 不准轉載

陸賈道・那叫做窮名士○窮名士也是等等不一、有的品行眞好、氣骨眞高、看得世上一切眞正値不得下身分去做、所以藉著做詩唱酒消遣他一肚皮不合時宜○其實呢、人人總有可做的事、亦不能說世界上都是壞人、是人都幹壞事、只有他一人是高的好的○這也有點感情用事○便是伯夷聖之清也、也還要采薇蕨而食、後來有人告訴他・薇蕨也是周家的、他就只得餓死○所以要打算把清高做到家、只有餓死再說○如若不然、就不免在社會裏生存、既在賴社會而生存、就要知道社會對我多少總有些好處、我對於社會多少總要有點貢獻○就是治點生計賣點力氣也不算丟人、何必滿口貧窮、一派呻吟、牢騷向出於無用呢○況且眞能不嫖不賭不煙不酒、粗糲自甘、操守嚴謹的名士、一萬個裏頭也找不出一個、大多數是縱情聲色、實行風流・風雅・風月・三風主義的○我有個朋友、文學詞章狠好、家裏的被窩褥全當了、一家十餘口吃了上頓、沒有下頓、眞是一貧如洗、他向我借錢、我看他同是文人落到這步田地、便把我的旅費裏挪出十塊錢趕緊給他送去、以爲總可救他妻兒老小幾餐飽飯、那知他拿去一半逛了胡同、一半買了義山詩集、還自以爲用途得當、合於名士不治生的風格○我氣極了、從此以後每見名士哭窮、只可掩耳而逃○可見窮之一字、不見得就是操守好・品行端的結果○眞正安貧樂道的人、也不必把個窮愁擺在臉上、掛在唇邊、所謂君子固窮、若是一味的裝窮做窮、那就窮斯濫矣○這樣窮名士、比闊名士也強不了許多○總而言之、一個人只要能節制自己、諒解社會、處處有分寸、事事有斟酌、即使和光同塵、亦可出泥不染○名士與官都不至於害人、只不要專想拿名士牌子做傀儡、或者自己受了「名士」兩個字的累、利用陷入魔道、那就不可救藥了○文宜齋道・陸賈先生一篇話好像是有觸而發、實在也是平情之論、名士不在乎裝樣、只要自己問問行爲上對得住自己、一不可把風雅招牌作升官發財的裝飾品、二不可把放僻邪侈當作名士的正經○即如做詩、郊寒島瘦、幽思閒情、亦不是不可做○像陳六行的三元糊舍、全是淒涼微渺之語、他的詩料常常是庭中觀雞鬬、窗下見病鶴、臥看饑鼠、起對早鴉、亦不嫌做作、確有幽靜閒冷之趣、就是因爲他本人墮迹江湖、安心恬淡、沒有甚麼荒唐、所以這樣人做這樣詩便可以得到人們的同情○即便有些人仗幾分才情、賣弄賣弄斗方、博些衣食、也在人情天理之中、常言「三代以下惟恐不好名」、大凡「眞好名」「好眞名」的人、總不至於十分做孽、至於官財名士、還夠不上好名、因爲好眞名、是以恬靜爲第一義○他的「微覺」「稍悍」也不過同「奪因」「泰此」一樣○還有一種才士、才情十分可愛、遇著朝政或社會有些實在下不去的壞人壞事、用他那嬉笑怒罵之筆、形容得妙造自然、也眞令人可愛、即如這廣和居的兩首題壁詩、眞是文章本天成、妙手偶得之○口誅筆伐、比江御史那個摺子還來得有勁、眞是才人之筆○老章連忙問甚麼江御史?甚麼題壁詩?陸賈道・上回江春霖參老慶那回事情、驚天動地、你就不知道麼、老黃道・那個我知道、但我那時還在南邊、於內情還不大淸楚○更不知道這廣和居題壁詩、文宜齋說・我念出來大家聽聽罷、保管百讀不厭、老黃道・我也記得、我來念○

松江

緝獲共黨解松審訊

山陽緝私潘葆忠大隊長十三日據密報、有共黨潘阿和即潘福生現匿居於甸山地方、當即會同軍警、前往查獲、研訊之下、供認與成福生等夥刦馬棚保衞團槍械、並指出龍梢橋畔柴包棺材內藏有快槍兩支、遂帶往起出、惟一支機關已無、旋經該團所失、於十五日一併解松、經杜承審員審訊、供稱被全德元成福根等將我名強行加入、現全成(按即成福生之弟)兩人不知去向等語、官判押候今夜(十五)復訊、

南通

審訊反日會賄案

南通反日會受賄案、縣政府於十四日午後四時開審、(一)反日會主任張範滋、調查員吳芝玉、已逃匿無蹤、文牘姚蝶儂、自行投案、由施縣長審訊、首由檢舉人陸秉衡、供述在恒昌祥等號調查、各號主效請運卸日貨、係與反日會張範滋姚蝶儂吳芝玉接洽受賄、得件徵收賠救國基金八元、又二元歸稅所海關云云、姚供詞游移、庭論候傳恒昌祥等號經理人質詢、姚准保釋、

捕獲共黨四名

劉橋市於十四日、經公安局破獲共黨機關、拿獲陳萬松・姜海・劉海・陳桂元四名、連同證件一併解縣、

邪術惑人驅逐出境

縣政府查悉石港濟生醫院主人卓義田、平日佈設神像、行動鬼祟、實係一種燈花教、專用邪術惑人、特令公安局查禁、將卓解縣、經刑庭訊明驅逐出境、

青浦

楊安心在高等法院預審

八日夜十一時、大西門外三里許觀音橋、忽告火警、事後縣公安局派科長到場履勘、當在火場上拾得潔淨之紙一張、上書「附錄照七日所計議勿誤、安心上、阿六代」等字樣、時地保諸品作亦在場、該科長即令其盡一指印、以證明紙條確在火場上所拾得者、袁局長聞訊後、指飭偵緝隊楊安心所書、即於九日晚將楊捕去、指係共黨、十日晚解由縣政府轉解蘇州高等法院、昨(十五)晨預審一過、諭地保交保、楊安心還押、惟靑邑各公團及士紳等以楊確非共黨、故擬出面證明、

常熟

白茆刦案續誌

本邑白茆鄉、(今名紅豆區)任陽鎭某姓家、被盜搶刦、爲鄉人鳴鑼集衆、圍獲一盜名龔志華、已由公安第六分局、呈解公安總局等情、已誌昨報、玆悉被刦者在馬嘶涇潘瑞生家、前夜十一時許、有盜八九人、並無槍械、僅持木棍利刀等器、撬後門而入、翻箱倒篋、計被刦現洋三百餘元、珠花二朶、計珠子一百二十粒、金壓髮二隻、手鐲一副、衣服三十三件、被刦時鄰鄉鄉民、都伏在屋上、知盜無槍械、即鳴鑼呼救、盜聞鑼聲、不敢留戀、倉皇奔逃、所刦衣被三十三件、盡行丟下、盜犯龔子華、掉號江大鬍子、逃至距出事地點一里許之斜涇、因後面鄉人追急、遂匿於坑廁內、爲鄉民所見、遂集包圍拿住、現解局後、經馮司法課長審訊一過、口供未能宣布

吳公耐控案裁決不起訴

邑人歸子邁姚育仁・狀訴前縣長吳公耐驗契舞弊侵占公款一案、及吳公耐狀訴陶鑄朔曹師柳公然侮辱一案、迭經吳縣地方法院三次傳集偵訊、昨陶歸等接得由縣轉送吳地法院裁決書、其文甚長、玆摘要分別錄下、(甲)歸姚訴吳公耐案裁決要點、(一)驗契舞弊及短解二萬餘元、「由財廳陳委員查明、並無短解及大頭小尾情事」、(二)浮支秦委員獎金三百元、「秦應得獎金一百數十元、吳即以秦前借之三百元、一併列入獎金、尙無浮支可言」、(三)升科問題、「大致在吳受訓練期內、由代拆代行之郭科長主辦、有無弊情事、應由郭負責」、(四)吳仲記息金一節、「未加行政費之前、縣府支出每月須賠三百數十元、吳以向不歸公之息金彌補、以公濟公、無侵占之可言」、按(一)(三)兩款、無犯罪嫌疑、(二)(四)兩款、不成立刑事、當即裁決本案予以不起訴處分

英海軍預算案

十四日倫敦電、英海軍大臣白利芝曼今日午後在下院提出海軍預算、略謂在下屆財政年度內、有新巡艦三艘開始建造、其中一艘圖案尙未擬妥、但其他二艦、則將爲噸數較小而安置六吋砲之巡艦、爲替換漸成廢物之小巡艦起見、且爲戰略理由、英國欲有噸數較小安置六吋砲之新巡艦數艘、俾代替不久即將拆毀之舊艦、英國於限制軍備方面、其所作爲、較任何他國爲多、自休戰以來、英國共拆毀軍艦逾二百十六萬噸、並取消續造軍艦之成單、又不下三十一萬四千噸、當華盛頓大會以前、英國已拆毀一百六十五萬噸、今英國開始建造新巡艦、安置六吋砲、而非安置如造艦程序所規定之八吋砲、即此一事、可顯見英國不欲勝過美國、英首相曾經聲明、英國不欲與美國作造艦之競爭、而外間則不乏英美競爭之流言、其實此種流言、從未爲渠長海軍部以來所施任何政策所證明也、世界和平不致遇何危險、因爲愛和平之一二國、或不止一二國、有偉大之海軍、而此一二國不爲侵佔土地之野心或征服他人之慾望所驅動也、英國準備考慮裁軍提議、或此提議之修正辦法、或將來所發明之新提議、目前英海軍預算、以數目言、比較一九一四年少二百五十萬磅、以幣價差異言、則英國現所費者、比戰前海軍經費實少二千七百五十萬磅、海軍參謀部不能與艦隊作同樣比例之核減、但現亦從事撙節、下屆出缺時、海軍部將作辦事大員更少一人之試驗、海軍部現研究燃料、欲查知礦煤可否格外暢用、或可否從煤搾油、以供海軍利用、查造新艦換舊艦之代價、五年內爲四千五百萬磅、但今年英國納稅人所須付者、實較現政府就職前一年少一百五十萬磅云、工黨議員動議催促政府採行更切實政策、以獲取各方面裁減海軍之國際公約、海軍大臣答稱、此項動議似無可拒絕、但實非必要、因英政府在此方面已行種種可能之事矣云、工黨動議遂以一四五票對六三票打銷、而海軍預算案乃在下院成立、(路透社)

德財長報告財政形勢嚴重

十四日柏林電、國會內開始討論預算時、財政總長希弗定滙陳國家財政形勢之嚴重、但力言當此時局、宜處之鎭定、倘再有人於財政困難作過甚之詞、則不僅徒見其昧於眞相、且將貽感無窮、致德國更不易向海外募得必要借款、又謂本屆預算、祗以往各屆數額較鉅、乃因賠款負担加重所致、至賠款問題、非僅關係德國一國、目下巴黎會議既仍在求解決困難方法之時、渠未便有所討論、惟政府亦深知巴黎會議所議決者關係德國前途至巨、將來對於專家所訂之任何協定、必經最審愼考慮始行簽字、最後又稱渠已極力減削開支、於無可展緩之中、力求緩辦、業將預算中不敷之數、自六萬萬馬克減至三萬七千九百萬馬克、此項不敷之款、現擬加稅抵補、尤以對於含有酒精之飲料類所增稅率較高、惟仍有許多急不容緩之社會福利事業、因財力不及、無從舉辦、良爲遺憾云云、(國民社)

巴西與巴拉圭軍隊發生衝突

十四日阿根廷都城電、駐巴拉圭都城消息、巴拉圭與巴西因邊界爭執、致雙方軍隊發生衝突、據巴拉圭政府佈告衝突之地點、爲巴拉圭河之加拉立島附近、巴西軍隊已被巴拉圭軍隊擊散、此間深信此事決可和平解決、(國民社)

十四日阿根廷京城電、巴西軍隊突於阿森西益附近襲擊巴那圭防兵、巴那圭政府已向巴西抗議、要求立即退兵、(國民社)

西班牙學潮內容

十四日亨台(法西交界處)電、各中立派方面傳出消息、皆稱西班牙京城學生風潮含有革命性質、其所發宣言反對狄克推多式之總理李夫拉、謂將拚死爲爭回自由及憲政作戰、必不如日前里爾起事之輕易屈伏云云、又西京各交通機關檢查甚嚴、殊難得消息、多不可靠、(國民社)

波蘭閣潮擴大

十五日華沙電、波蘭閣潮擴大、謠傳總理巴德爾將退避賢路、讓位於畢蘇斯基派之某將軍、此事若成、可視爲狄克推多制之起始(國民社)

波蘭批准蘇俄非戰公約

十四日華沙電、波蘭國會已批准李維諾夫非戰公約、(國民社)

齊吉林非被放

十五日柏林電、蘇俄駐德大使正式否認報載蘇俄外交委員齊吉林將滯德不返之說、謂齊氏一俟政躬全癒、即將返任、(國民社)

教廷新約披露

十四日羅馬電、今日報紙披露教廷與意大利政府所締新約、全文共十五款、於領土權利及兩國關係均有詳細規定、同時並將協定細目發表計四十五款、其要點如前電、(國民社)

愛因斯坦五十生辰

十四日柏林電、今日爲發明相對論之愛因斯坦教授五十生辰、世界各地祝電甚多、巴黎大學贈以名譽博士學位、柏林市特將西郊一別墅公贈愛氏終身居住、(國民社)

日勞動團體追悼山本

十五日東京電、山本宣治代議士之勞農葬、以追悼會之名目、受當道之許可、本日在靑山齋場舉行、警視廳當局特派醫官嚴重警戒之、司會者大山郁夫及各勞動團體、同志之吊詞一概中止、最後在供於祭壇之故人之遺髮前默禱數分鐘、是日京都大阪亦有同志舉行勞動者勞農葬、各地方被檢束者甚衆、(東方社)

十五日東京電、遇害之勞働黨議員山本、今日在兵庫舉殯、同時東京亦行追悼禮、農工黨團體與祭者數千人、當局爲戒防計豫將激烈分子多人拘留、並派警察六百名維持秩序、今日又適爲上年大捕共產黨之週年紀念、故當局益復戒懼、與殯時人心、甚形憤激、但除演說者爲警察干涉外、餘未發生事端、有學生二人散播傳單、痛斥急進分子、當場被逮、(路透社)

日總豫算案成立

十五日東京電、總豫算案今晚通過貴族院、該案遂告成立、(東方社)

歐美競爭大西洋航業

十四日倫敦電、歐美在北洋航業中有互爭優勢之奮鬬、故英國航業界預料海洋運輸之速度、將起大變化、世界最大航業家皆爲互相爭勝及抵制飛船起見、增加其預算經費、擴張其造船計劃、現入此比賽場者、有美英德法意五國、查行駛大西洋速度最高者、爲英國茂利丹尼亞號、此船每小時行二十五海哩半、速度之高、遠出他船之上、二十一年來、無與匹敵、但現聞美國資本團準備造超等商船兩艘其噸數至少爲六萬噸、速度每小時爲二十八海哩、又聞美國某公司擬造三十三海哩速度之商船、庶英國濮萊茅資與美國長島口岸間祇有四日行程、英國寇那德船公司不願退居人後、亦籌備造六萬三千噸二十八哩以上速度之商船、又白星公司已於去夏開始造一大船、噸數六萬、速度二十八海哩、同時北日耳曼船公司亦造四萬六千噸之快船兩艘、法國船公司以船中設備華麗著聞、現擬造五萬噸二十七海哩之新船一艘、以爭大西洋營業、意國亦欲造兩艘、各有二十七海哩之速度、一爲五萬噸、一爲三萬三千噸、(路透社)

還我廬山眞面目

人們生着一副姣好容貌卻爲皮膚病的愁雲所罩而失其廬山眞相殊屬可惜如意膏即是療治皮膚病的神藥安徽張溪鎭區立高小校張君士魁說他久患面瘡亦敷用此膏得復廬山面目其原函如左「鄙人面生小瘡於玆數載今春試用如意膏數次果見毒消紅退瘡愈膚白還我廬山面目眞濟世良方回春妙藥也」如意膏爲韋廉士醫生藥局新出之皮膚專藥無論皮膚發炎腫痛破傷潰爛至如何地步一經敷用莫不立奏奇功凡經售西藥者均有出售或逕向上海江西路六十號韋廉士醫生藥局函購每一瓶大洋六角每六瓶大洋三元郵力在內

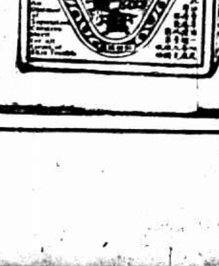

史丁生途中言動

鎭市區、水深十五呎、

成災、人民受其損失者甚巨見君、

即乘所借汽車回其樸素的老家、當

德國電登包

拳家戴羅與辛戊兩氏定名、

款、不成立刑事、當即裁決本案予以不起訴處分、(乙)吳訴縣署案之裁決要點、本案須告訴乃論、茲與公州既自請撤回告訴、應予以不起訴處分、聞原告歸姚等、對於吳縣地方法院之裁決書、有不服裁決聲請再議之說、

常州

女師校四生失踪

本城女師範有學生四人、一係卜弋橋之陳蘭、係走讀生、一係卜弋橋陳姓女、名未詳、其餘二人、中有一人係雪堰橋人、姓名均未詳、以上三人均係寄宿生、最近數日內、態度忽異常煩悶、前日(十三)下午、不知因何竟痛哭數小時之久、迨昨日(十四)下午、忽然失踪、經校中職教員發覺後、四出尋訪、杳無下落、不識究係何往、

大興橋三元行宮被劫

本邑昇西鄉大興橋三元行宮、向爲道士陳龍海住持、本月十二日上午一時、被盜匪五六人、明火執仗、蜂擁到庵、撞開後門入內、將道士吞伙妻女等、由床拖出、一律用小麻繩捆縛、在房內洗劫一空、並將堆在閣樓上之白米、一併搶運下船、滿載而去、事後、事主道士到該管禮嘉橋公安第四支局報案、支局長左俊聞報後、即於昨日備文來城、呈縣政府報案、章縣長仍令委該支局長左俊、前往踏勘被盜情形、呈報核辦、

杭州

舉行民衆娛樂會

杭州市政府、爲促進補助社會教育起見、特組織民衆娛樂會、於昨(十五)日上午八時、在下城仙林橋塊也自園茶店內、舉行第一次娛樂會、一般前往參觀者甚衆、娛樂節目、有普育社溫古社說書、章玉山口技、正始社絲竹、留聲機片、市府通俗講演、至十一時始散、

杭州仙林橋也自園內開第一次杭州市民衆娛樂會正在說書時情形 (王一飛攝)

寧波

甬江書局被封

市內百歲坊甬江書局昨日被封、聞該書局經理徐定夫、係一無學識之人、有上海出版之刊物「檢閱」一種、由郵局寄來、囑其寄售、徐某不察、竟爲陳列、日前有二分署林巡官查視該局、見刊物刊載反動文字、當呈郭署員轉呈公安局毛局長、以案關反動、飭令發封、並傳徐某審問、一面電省請示、

南匯

兵工織襪將開工

本城駐軍十一連、鑒於本邑襪業發達、發起兵工織襪、會由縣黨各任委部大襪廠經理組織兵工織襪籌備委員會、從事籌備、刻已募得捐款三百餘元、購置襪機紗線、不日將開工、

海門

墾牧學田爭執近聞

通海兩縣對於墾牧學田一案、雙方爭持愈烈、日前由教育局召集各機關法團代表、組織收回墾牧學田委員會、並推定縣黨

史汀生途中言動 不發表內政外交意見

十四日火奴魯魯電、卸任斐督史汀生氏近乘不亞斯總統號輪由馬尼剌動身、赴舊金山、轉往美都就國務卿職、於今日道出此間、當地人士奔赴歡迎、大有萬人空巷之概、夏威夷總督發林頓氏、海陸軍代表植糖業公會及其他公私團體、一時緊集船埠恭迓、並伴送史氏入城始散、有向史氏問彼對中國日本及斐島之意見、及美國減軍問題之將來者、史氏一概拒絕答復、並謂彼未就國務卿以前、不願發表任何意見、又有人向史氏問彼對取消外人在中國之領事裁判權一事意見若何、史氏含笑答曰、此種問題、均爲鄙人就職後所應辦理、至現在則不在其位、不謀其政、現在鄙人譬如一人從二十二層高之樓窗下墜至第十一層時、遇語人曰、我尚無恙、其語氣用意殊爲含蓄、史汀生夫人於抵埠時、略有不適、故此間準備爲史氏夫婦洗塵之宴、中途作罷、當史氏所乘之輪進此口岸時、有陸軍飛機二十一隻翱翔天空、飛繞該輪數周、表示歡迎、即該輪定於明日起碇赴美、又該輪於途間、途次發現流行性感冒症、致有搭客四人被染身死、其他之統艙搭客四百十六人、現均被此間當道暫留、以備檢查、其中之已染此疾者、均已送往醫院療治、(國民社)

美國河決

十四日阿拉巴瑪州芒哥美利電、據今夜消息、茶河決堤、淹沒愛爾巴鎮市區、水深十五呎、鎮中共有居民四千、今皆避居巨屋上數層、該州衛兵等馳往救濟、但因橋梁均爲水衝斷、甚形棘手、(國民社)

十四日田納西路萬斐斯城電、今日消息、美國南部大半受颶風及洪水之災、密錫西宓河畔連日暴雨、水面驟形漲高、大有趨堤橫流之勢、附近農民均遷避高地、以防再有如一九二七年之水災發現、彼時人民生命財產之損失殊鉅、故鄉民此次先事預防、聞該河有數處近已決堤成災、人民受其損失者甚衆、(國民社)

十四日紐約電、美國阿拉巴瑪與喬治亞兩州水災頗重、致有火車二列車失事、四村鎮被淹、而交通亦復凌亂、大雨不止、有再繼續一日之勢、政府工程師已諭令在密錫西宓河沿岸慎重巡視防堤、並在工程不堅之處從事看守、阿拉巴瑪州闊斯洛薩地方之黑兵河、一日之內水漲三十餘呎、膏腴之田數千英畝已被淹沒、鎮中各街水深尺許、(路透社)

柯立芝之回家之第一日

世界社紐約通訊云、美國總統在職時受人之崇敬、一旦下野、即復爲平民、其生活與常人無異、此種法治與人格相得益彰之盛況、洵堪爲世楷模、茲據美廠者瑙生泊登(柯立芝氏之故鄉)訊、述柯立芝氏夫婦回鄉時情形如左、柯立芝與其家屬悄然同其故鄉、受當地人士最誠懇而簡單之歡迎、正式歡迎僅費時十五分鐘、柯氏之公的發言祇有一句、曰一呵、市長先生、我甚喜見君、」即乘所借汽車回其樸素的老家、當火車抵瑙生泊登車站時、夜已過午、天正降雨、有故友三十人立雨中靜待、旋知柯氏夫婦已入睡、即各歸去、翌晨、市長率公民代表團至車站正式歡迎、當柯氏與其老友絮談時、柯夫人嘗見其舊鄰僉同學歡爾司夫人、直前擁抱、親愛萬分、柯氏則與攝影者周旋、頻揮其手、狀至莊嚴、旋即乘借來汽車回家、到家時祇用一警察守護、好奇者齊集來觀、該警揮之使去、俾勿阻此特殊平民之行道、柯氏夫婦斯時所御之衣、即是期一行御職禮時所御者、歸途中柯氏高舉其手與道旁老友爲禮、沿途青年學生揚旗歡迎、斯密士大學學生且高唱「天父」之歌、柯氏夫婦返家後歷半小時、瑙生泊登之雨狀態始漸趨平復、而雨下不止、柯氏抵家第一日、即如此度其平民化之生活、笑容可掬、以表示其對於重返故鄉之喜悅、此日光陰、盡消磨於老友清談之中、此後優游於溫柔之故鄉、度其蕭閒之歲月、欣喜之情、可以想見、蓋新總統宣告就職之時、即柯氏擺脫重担之時也、柯氏夫人亦開始整理家務、招待女友、且拜見其久病於醫院之老母、伊在華盛頓時曾雇一僕人、家中則一管家侍女及一服重役之男僕、柯氏夫婦素無自備汽車、故不用汽車夫、柯夫人之母科老蘇夫人見女大悅、病似輕減、曰、「我見哥雷司(柯夫人名)與卡爾文(柯氏名)回家「中心甚樂也」、柯氏此日、興奮已極、親自應門接待來賓、而當二十四小時前、彼猶因職務關係、被包圍於一不可侵越之禮數障壁也、

德國電燈泡輸出激增

十四日柏林電、近年德國電燈泡輸出激增、去年度幾達六千九百萬隻、比一九二六年增二千萬隻、其價值則去年爲三千四百萬馬克、兩年前僅有二千萬馬克、去年出口額中、英國購八百四十萬隻、意國六百五十萬隻、中國二百三十萬隻、同時德國進口電泡則減少五百五十萬隻、其中來自荷蘭者居多

兩輕拳家二次角技

十四日紐約電、著名輕拳家戴羅與辛戈爾氏定於明日晚在瑪迪孫花園角技、預定以十合爲限、觀衆以二人之勝負作孤注者、雙方均不相上下、此間人士、對明晚之比賽殊饒興味、蓋在二月八日戴辛二氏曾作一度之比賽、至第四合戴氏被辛氏所敗、但戴氏因其戰敗之緣因爲辛氏踰出規則所致、故聲明不服、是以有此次之第二度比賽、當首次角技時、海東氏爲公正人、宣布辛氏勝利時、觀衆二萬一千人大爲鼓噪、羣斥辛氏爲有意巧避不守規則、(國民社)

日本大風與火災

十五日東京電、昨日關東地方之烈風連續達十來突、茨城縣石岡町在此烈風中於午后七時半起火、延燒一千二百餘戶、至上午二時始熄、略有死傷、目下在調查中、又東京府下大森於本日上午零時起火、燒五十一戶、橫濱市本牧亦有火災、燒七十戶、伊豆大島之元村地村、亦燒去四十六戶、(電通社)

十五日東京電、昨日下午二時左右、靜岡縣岩田郡光明村山林失慎、其時風力甚猛、延燒極廣、約燬二百町步、直至本日下午一時始熄、(東方電)

揚州

德大錢莊被劫

運司街德大錢莊、十三日下午七時、突來匪徒三人、以兌換鈔票爲由、入內行劫、搜去現洋及本票一百餘元、逍遙而去、[illegible]、匪踪已杳、

顧家莊兩孩被綁

距東門外半里許之顧家莊農民顧春來家、十三日晚十時、有塗面匪徒衝門入內、持槍恫嚇、將顧之九歲及三歲兩子綁架而去、旋經聯莊會鳴鑼兜追未獲、已呈報公安局縣政府請緝、

罪犯挖洞潛逃

江都縣政府看守所六號內押有罪犯四名、忽於十三日深夜潛挖西面牆根地洞逃走、當經公安第三分局巡士盤獲兩名、計脫逃廣春江、董世如二名、即經公安隊分向城內外各草屋緝捕、

平湖

印花漏貼科罰爭議

海門化粧品特種印花稅查驗所、日前在途查獲未粘印花之原料香油十聽、知係茅鎮新倫布廠經售、續往該布廠檢查、又獲十一聽香油、及美容霜等無印花之化粧品甚夥、當即處罰、新倫不允、旋移交本邑縣商會辦理、並由南通特種印花稅局派歐仁甫來海、會同商會調解無效、刻由該查驗所、呈請總局核辦、不應重罰、特報告中華公司、轉請化粧品協會交涉、

部、教育局、教育會、學田管理處、農協會代表五人、組成常務委員會、即由各團代表、電呈省府、請求維持民廳原判、十三日由該委員會推縣黨部沈元燮、教育局姚仁壽、農協會沈禹九赴省、面懇省方、維持劃歸通海兩縣均分原案、

船廠失火燬船兩艘

平湖南門遺船廠、於十四日午前十一時失慎、霎時烈焰沖天、火勢甚熾、各救火會聞警趕到、竭力灌救、始得撲滅、已焚去值洋五六千元之巨船兩艘、幸[illegible]遠處荒郊、不致釀成巨禍、

定期追悼徐韋如

平湖[illegible]、因病逝世、縣黨部、縣商會、[illegible]等團體因徐君生前熱心慈善、有功地方、[illegible]發起追悼會、定四月六日假中山廳舉行、以表哀思、遺缺已由縣政府函聘高登亭繼任、高君亦平邑慈善家之一、物望素孚、

嘉興

日貨登記與檢查

嘉興對日經濟絕交委員會、決定自今日(十五)起、開始登記日貨、以三月底爲截止期、借縣黨部爲登記所、推汪仁何志三兩人爲登記員、一面由商民協會函各商店依期報告、一面函學聯會於二十日起、開始檢查、

商協定期開代表大會

嘉興商民協會整理委員會、此次辦理各分會登記事宜、已告終了、現定十八日上午、開縣代表大會、選舉執行委員、屆時事務紛繁、已聘定查天畏顧叔明富五恢沈希平沈士奇等五人爲秘書、協助進行、

嘉善

縣黨部候補執委被控

嘉善縣黨部候補執委陸侯太、經有黨員李善慶・余達城・姚應之等發現侵蝕公款證據多種、已羅列事實、依據黨章、向縣黨部舉發、並聞李某等聲明願負完全責任云、

上虞

失火焚斃小孩

嘉善西塘吳家橋日[illegible]茅屋、昨午失慎、什物全燬、並焚斃小孩一名、

蘿岩山廟突來綁匪

北門外五里許蘿岩山廟、數日前即有匪盤踞、縣府於十二日晚間分令駐城縣防隊暨警所會同往勦、及抵該處、匪已聞風竄逃、軍警三十餘人在山麓守候一夜、未見動靜、次晨回城、據情報告、縣府當傳該廟香火道士訊詰、據供匪徒係財神黨、共十三人、有木壳槍八枝、帶來肉票兩名、進廟時、先將香火道士驅禁一室、飲食由匪等供給、祇不許越雷池一步、山下村民、事前遺匪威嚇、故不敢聲張等語、論令取保釋放、一面派探偵查務獲、

東鄉通明村火災

十二日夜半、東鄉老通明村錢姓失火、燒及鄰屋、迨城內外各水龍來救、歷三小時許始告撲滅、其同族錢祝三錢英三錢陳生三家、均遭殃及、計焚燬房屋二十一間、四家男子均出外經商、婦孺手足無措、致家中所有盡付一炬、共計損失五萬餘元、

鎮江

城鄉劫案併誌

西城外薛家巷祥泰源米店、十四晚八時許、忽來匪徒三四人、各執手槍、刦去金鐲一付、臨行時鳴槍示威、又東鄉陳春柏家十四日晨一時許、忽來匪徒五六人、躍牆而入、刦去現洋八百餘元、連同衣飾共值洋一千數百元、現已分別報官請緝、

蕪湖

吉和輪案仍無答覆

英商吉和輪在蕪撞沉逍遙津小輪淹斃多命一案、最近又經皖交署函催英領迅予解決、詎兩去匝月、仍無答復、各界極爲憤慨、現各被難家屬、以國府對於寧案英僑損失、業已分別[illegible]人[illegible]、積極調查、是見我國對於英僑生命財產、[illegible]、乃怡和公司對於我方損害、則始終漠視、殊非國際公平待遇之道、如此案再無圓滿解決、則該家屬等、將擬聯名向外交部請願、籲請國府對於[illegible]、並停止賠償、須候吉和案有相當解決後、再行開始寧案談判、[illegible]達目的不止、

匪徒闖刦口輪說

皖[illegible]以[illegible]蕪日本商[illegible]柴崎[illegible]尾報稱、有在大通被匪搶刦之華人七名、[illegible]

慈谿

籌備常途電話

[illegible]、[illegible]以本省長途電話、[illegible]途電話工務處處長、積極籌劃一切、有於日內先行來慈、[illegible]

厘金局刦案請緝

瀵涚[illegible]厘金局方村分卡、於本月八日夜晚被匪搶刦、損失二百餘元、特函縣政府、請予嚴密偵緝、

慈北農民又燒燬稅局

慈北農民日搗燬沙田局後、不料十一日又聚集數百人、至崇壽宮搗燬煤油稅局、徵收員黃某幸聞風先逃、所有一切物件、均被焚燬殆盡、

名、聲言[illegible]、即由蕪輔車下[illegible]息、[illegible]預防、以免發生意外交涉、交署據報後、十四日特分令沿江水陸公安局及各[illegible]部、轉令通飭沿江駐軍、一體保護、

中國通商銀行總行廣告

上海銀行公會會員

上海四明商業儲蓄銀行

本銀行創始前清光緒三十四年(...) 新式保管箱庫 (...)

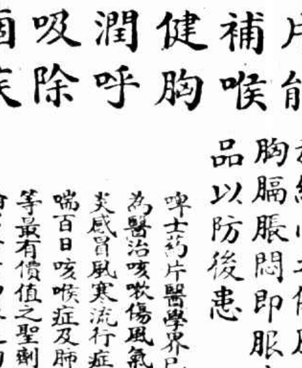

君患何種咳嗽乎

啤士 PEPS

此啤士片補健潤吸痼
藥能喉胸呼除疾

快須知氣脘炎肺膜炎於細小之傷風咳嗽無論何時如微覺胸膈脹悶即服啤士藥片立可見效君宜常備此品以防後患

啤士藥片醫學界已許爲醫治咳嗽傷風氣管炎感冒風寒流行症哮喘百日咳喉症及肺病等最有價值之聖劑無論男女老幼服之均有同等功力

凡咳嗽時喉癢胸脹乃氣脘發炎明證如呼吸急促係哮喘起始預兆尚有流行性之乾咳最易使喉部憔悴乏力

啤士藥片爲啗治各種咳嗽之聖品如置此藥片於口中含溶極具療治功用並有一種滋潤之氣直達內部各處又能化痰開竅奮生津液撫治筋絡受咳嗽時之疼痛使呼吸舒展暢嗽時之疼痛使呼吸舒展暢嗽時之疼痛...

須速購試用啊

啤士藥片現用玻璃瓶固封裝置出售速東
及中國總經理處上海四川路德康洋行

上海搬場公司
服務最久

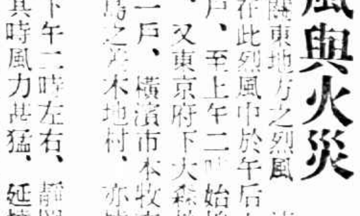

車租每小時四元 電話 (...)

傢俱嫁裝行李
拆裝搬好

只需一試
唐拾義久咳丸
治咳專家
印有華咳防傷之功

十八・三・一六・六一二期

時報 Eastern Times 光報

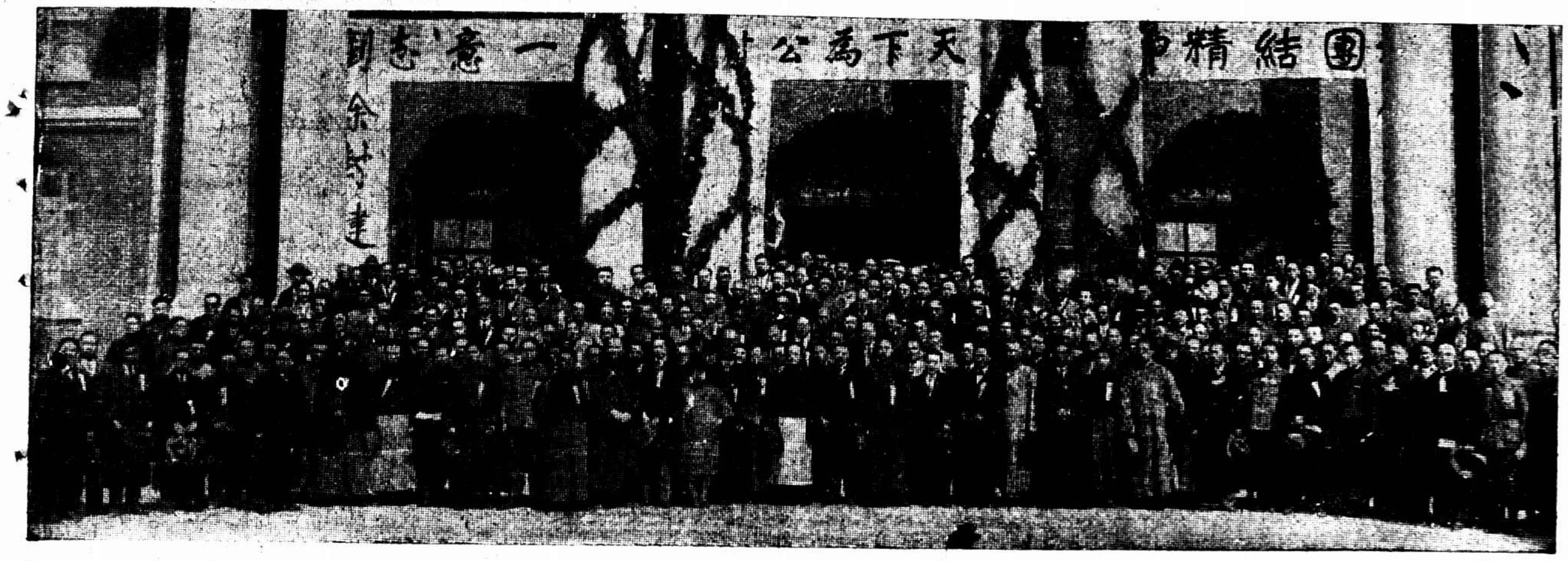

第三次全國代表大會開幕典禮

The Opening Ceremony of the 3rd National Congress of Kuomintang Delegates.

王開照相館

北平捕獲張宗昌派往之亂黨十六名

馬鴻逵將齊河[illegible]

魚台被紅槍會攻破[illegible]

白克路電[illegible]

全家[illegible]

江陰鎮[illegible]

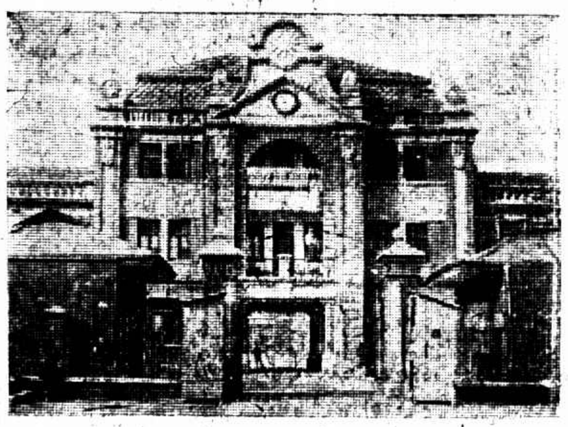

第三次全國代表大會會場一瞥，南京中華照相
①會場正門

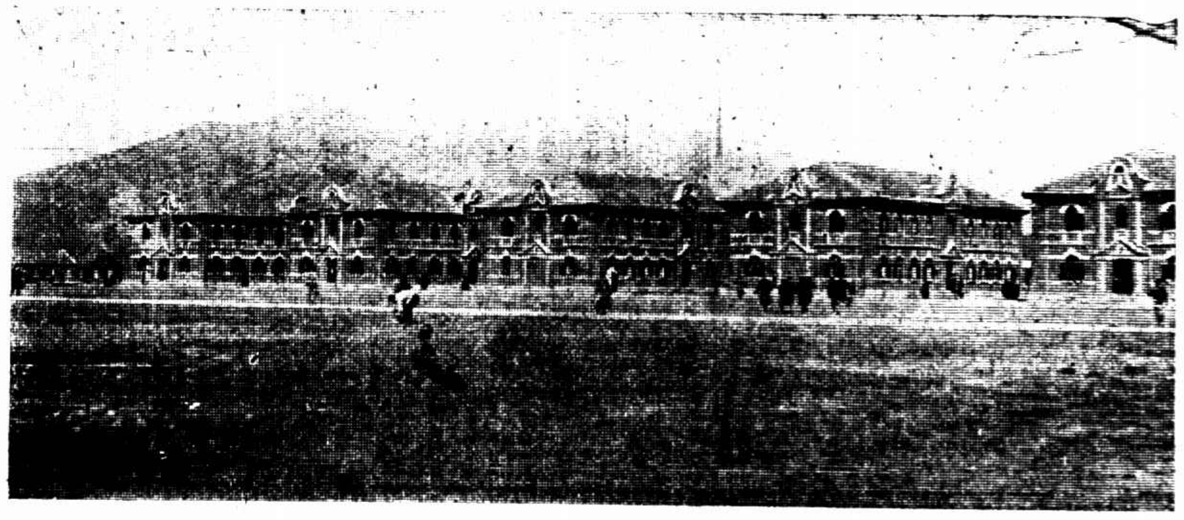

②會場全景　代表宿舍辦公廳休息室會客室外景

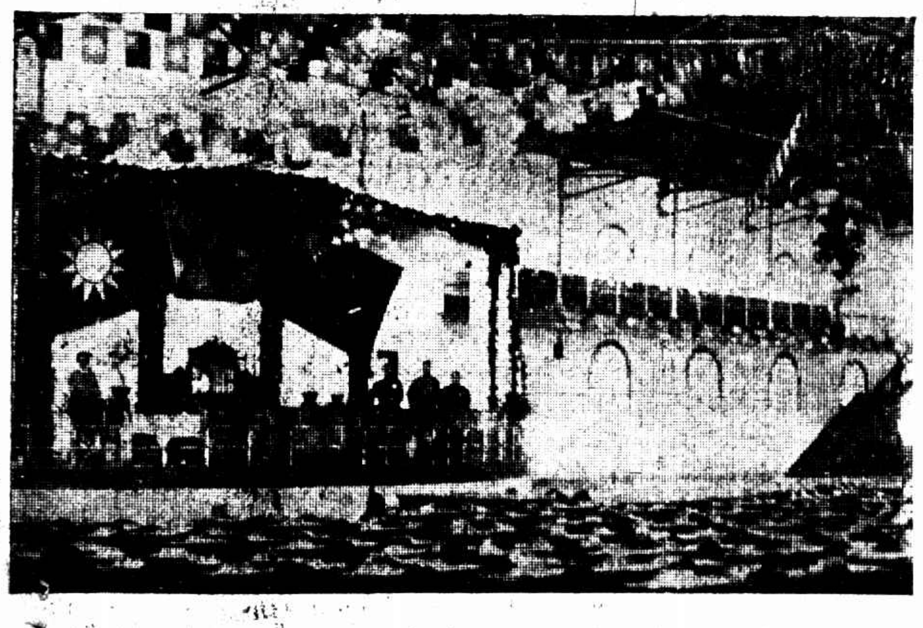

③大禮堂內容

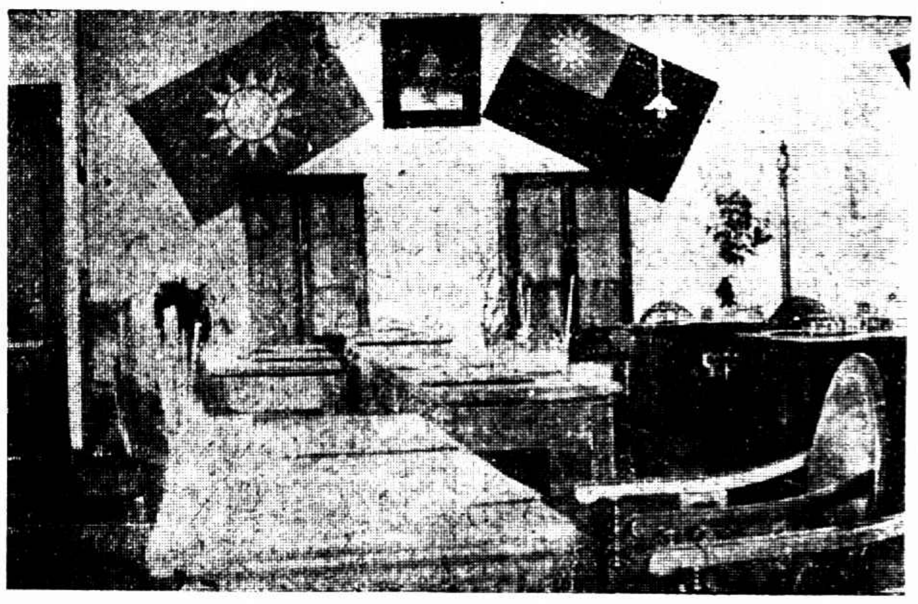

④代表辦公廳之設備

The 3rd National Kuomintang Congress which was opened in Nanking yesterday. ① The main entrance. ② The building consists of the dormitories and halls for delegates, drawing rooms and refreshment rooms. ③ The inside view of the hall. ④ Accommodations in delegates' hall.

威爾斯太子因父病事冗將其駿馬十五四出售此後不復與聞賽馬之事

The Prince of Wales will sell his stable of 15 thorough-bred horses. The illness of his father has given him so many official duties that he has decided to say "good bye" to the horse-races.

各地舉行總理逝世四週紀念大會盛況　㊄太倉　公安局長尹光榮演說　陳孟芳

The Fourth Anniversary of Dr. Sun Yat-sen's death was being observed in Taichong, Kiangsu. Yin Kwang Yun, head of Bureau of Public safety giving a speech.

台灣全島華僑代表過滬赴京「自右至左」黃培義吳有容王達全郭〃廷瓜錫祺

A group photo of Representatives of Overseas Chinese from Formosa. They passed through Shanghai to Nanking. From right to left. Mr. Wang Bai I Mr. Wu Yu Yun, Mr. Wang Ta Chuan, Mr. Kuo Yao Ding, Mr. Chang Si Chi.

各地舉行總理逝世四週紀念大會盛況　㊅徐州　第三師師長毛炳文植樹　魯宗

The Fourth Anniversary of Dr. Sun Yat-sen's death was being observed in Hsuchow. General Mao Ping-ven, Commander of the Third Division planting a tree.

中國赴美籃球隊　橫跨美邦連戰强敵

赴美比賽之中國籃球隊、由華僑鉅商林珠光氏率領、一行十四人、於一月十二由滬乘俄皇后號出發、即於一月底、平安抵美、自溫古華登岸、維多利亞、首當其衝、繼而開拔至加利福尼亞、與該大學對壘、後又與潑辣恥書店交鋒、再至郤爾斯登城、克該城之錦標隊、更跨弗及尼亞之西部、挫伊麥紐爾之教堂錦標隊、該隊業已縱橫於美之東西各部、比賽已歷五次、勝兩次、敗三次、美國球員類多身材高大、最短者亦四尺八九吋之身材、且其傳遞之快聯絡之熱、在在爲我東方球界所罕見、中國隊在此特殊之環境下、尚能勝負參半、故倍受彼邦人之贊許、目爲東方球界之花、

戰績

勝負參半

日期	與賽者	比數	結果
二月初	維多利亞	三四對三一	失敗
二月十日	潑辣恥書店	五二對三五	失敗
二月十五	郤爾斯登（城錦標隊）	三一對二二	獲勝
二月十六	伊麥紐爾（教堂錦標賽）	三五對二五	獲勝

▲此外尚有與加利福尼亞大學比賽一次結果失敗比數未詳

歸期

中國籃球既經上列五戰、勝負參半、乃更抖擻精神、向前進發、規定自二月十七日以後、擬到華盛頓・紐約・蒙脫爾・支加哥・與羅蘭等名城、與强敵挑戰、以上等處、爲美國籃球勁敵之策源地、威震世界、我隊前往、對於勝利一層、已置諸度外、蓋對方之强猛、實力有不及、而其百折不撓之精神、則可欽佩、我隊將以上列各處覓敵、一一交戰後、再回至維多利亞、於三月九號乘法國皇后號回國、當於本月二十五日可以抵滬、萬一行期急迫、不及趕趁該船、則准於三月三十日改搭原船俄國皇后號回來、則抵滬日期當在四月中旬也、

氣象　今日晴　有東南微風

昨日天氣晴而寒、揚子江沿岸有微霧、北高麗有旋風、經過山東附近、有西北風向台灣海峽、最高度爲六三・三、最低爲三一・一、預測今日天氣甚頗冷、有東南微風、氣甚活、

神州大旅社　添闢房間

經營

四馬路浙江路口神州大旅社、自上年北部新屋落成、舉行正式開幕以來、遠近佳賓、接踵樂住、大小房間、一元至八元、每天除留一部份專供夜班火車、及夜來輪船旅客外、每至下午九十時、即無供過於求、茲爲謀社會便利計、每層房間闢小房間、間用科學方法、布置精美舒適、連日賓客歡洽、

大舞台名角　梵干宮宴客

三馬路大舞台新由北平聘來名角小翠花・尚小雲・楊寶忠、定於今晚登台、昨晚特替王府宴客請新聞界票房及租界警務人員、到百餘人、賓主盡歡而散、

海司的克　美髮暢銷

南京路五二八號、美利洋行經理之德國的克海司、用以理髮、既光潤、又無污穢、銷路日見暢旺、該霜每瓶洋一元二角、本外埠各大藥房、均有出售、

華新公司　新到西裝用品

南京路中市華新男女服裝飾品公司、新由歐美各國運到大批西裝用品、如春季領帶、花式甚多、每條由一元一角起至三元五角止、各種襯衫、每件由二元二角五分起至五元五角止、德國膠領、花樣時新、每條五角至五角五分、批發價格尤爲便宜、春季西裝衣料、亦運到甚多

※ ※ ※ ※

娛樂　今日上海第二期特別賽　預測

▲第一次　十一法郎　跳欄賽
㊀考不買因Coppermine　㊁勃司脫色膜Custer I.　㊂惠脫好克White Hawk

▲第二次　半哩　來福立克賽
㊀尼斯Nith　㊁司林羅司Glenlico

▲第三次　一哩　協會新馬賽
㊀說利福司Three Fours　㊁鑽可蘭Um qualand

▲第四次　一哩　美羅杯賽
㊀堆色提Tay II　㊁考抱愛Cowboy　㊂蒙果而抱愛Mongol Boy

▲第五次　一哩　聖派脫立克台賽
㊀金克老夫Gi geroft　㊁色不勒司蘭Surplu land　㊂灰脫克老夫Wheatcroft

▲第六次　一哩四分之一　利派司當杯賽
㊀反呀勿拉Firefly　㊁快埃脫衣扶Quite Eve　㊂衣司脫衣扶Easter Eve

▲第七次　七法郎　柏買賽
㊀裏脫羅司麥來White Rosemary　㊁反亞司東Firestone　㊂泡潑大蒙Purple Diamond

▲第八次　一哩四分之一　協會新馬賽
㊀求不脫Jupier　㊁地英拿申盤The Innocent Bird　㊂三拉新Saracen

▲第九次　一哩　考雷貝賽
㊀會司登飛Western Fold　㊁亞而物朋克Alverbank　㊂及而Gill

▲第十次　七法郎　抱而道勒賽
㊀拿文勃November　㊁白塔而脫浦Battleship　㊂齊雪司城Tol-ledown　㊃慢來來特Merry Lad　㊄勃來克恩特勃來Black and Blue

少年團　將舉行電影演講

小西門少年宣講團　本屆力圖發展、除定期舉行定所宣講所行宣講化裝演講外、茲增加電影演講、由陳化雄主任、定每星期四晚在通俗演講場開演生理衛生各處風景等片、由講員按片講解、使觀衆易於明瞭

查禁　五十種　反動刊物

上海市政府、奉中央執行委員會宣傳部函開、本部審查各地刊物、發現反動情形者、隨時分別查禁各在案、惟前項反動刊物等、名目繁多、流傳甚廣、誠恐查察未週、致滋疏忽、茲由本部將經查禁之反動刊物彙列成表、通行各省各特別市黨部及政府查照、飭屬一體遵照查禁、以期周密、而泯反動、除分函外、相應檢送一份、請煩查照辦理見覆爲荷、再以後查禁各反動刊物、當隨時彙函通知、並希查照等因、市府准此分行外、合行令仰教育公安兩局、切實查禁辦理、茲將反動刊物列名於後、（幻洲）（藝路）（未攻）（星期週刊）（江南晚報）（醒獅）（將來小報）（無產青年）（國家主義青年團五九告民衆書）（布爾塞維克）（嚮塔）（突擊）（洪荒）（戰線）（黑色青年組合反動傳單）（中央四次全會宣言及決議）（青年呼聲）（醒流半月刊）（疾風）（雙十）（不平等條約與中國）（戰鼓）（國民新聞星刊）（綸聞）（國家主義青年團重慶部雙十節國內紀念告民衆書）（民鋒）（獨上前去）（DDC）（革命中國旬刊）（黎明）（長江旬刊）（金陵大學週刊）（無軌列車）（東方）（蘇俄十月革命十一週紀念標語）（保市週刊）（血潮）（先鋒）（天津英文北明星報）（白日新聞）（決鬥）（指南針）（曉起）（紅旗）（英外相對中國談）（列寧青年）（光明）

慶祝三全大會

舉行慶祝儀式　海軍鳴砲奏樂　各界懸黨國旗

上海市黨部、昨日下午二時、在市黨部三樓、召集各級黨部各機關各民衆團體代表、舉行慶祝第三次全國代表大會開幕典禮、㊀奏樂開會㊁唱黨歌㊂向黨國旗及總理遺像行最敬禮、海軍總司令部、遵照中央頒發之慶祝辦法、舉行慶祝儀式、通令各艦隊、一律懸掛黨國旗、並於正午鳴砲奏樂、以誌慶祝、各黨政軍機關・各民衆團體・各商會・各學校・以及南北市租界內各大商店、爲慶祝三全大會開幕、均懸掛黨國旗、表示慶祝、滬寧滬杭甬鐵路特別黨部・兩路管理局・兩路工整會・第一區黨部・各區分部・鐵路第一小學校・在老靶子路特別黨部舉行慶祝典禮、計出席百餘人、

吳淞絕肉　肉業宰作罷業

衛生局舉辦檢驗猪隻、吳淞方面、經該局局長胡鴻基委派獸醫技士李富言駐淞、定於昨日（十五日）起實行檢驗、規定每猪一隻、收檢驗費大洋一角、茲悉昨日吳淞全鎮肉業十七家及宰坊七家、因實行檢驗之故、聯合一致停宰罷業、並推舉代表顧少欽徐小毛等二人、至衛生局請願、吳淞民衆、因此絕肉、大感不便、

高麗革命領袖　日昨在圓明圓路被拘

日昨下午三時許、本埠日警、在外灘圓明圓路、拘獲高麗人張漢用一名、指爲反對日政府之領袖、查張漢用現年二十七歲、畢業於金龍大學、現住於法租界愛文義路福昫路、而日人則謂其爲高麗獨立運動上海分會執行委員主席、且在滬擬圖破壞云、茲悉張漢用現拘禁於日領署、且將在最近期內、提出審訊、至於加罪於張氏之證據、亦已完全準備、

三全大會　湖北代表　昨日抵滬

湖北出席三全大會之代表習文德等、已於昨日抵滬、

李宗仁目疾未愈

中國電訊社記者、於昨日（十五日）午往訪李宗仁於融園、入謁時適有醫生爲施手術、見其左目紅腫、視前尤甚、當叩以何日入京、李氏謂須俟目疾痊愈後、但據醫生言、李氏目疾、因經過太久、非安心靜療一月、恐未易奏效、因其正醫目疾、未便多談、記者即興辭而出、

中醫藥代表大會　明日開幕　今日開預備會

上海中醫藥界、爲反對衛生部禁止中醫案、及限制西藥入口等問題、特集合全國中醫藥各團體、發起在滬開全國代表大會、討論進行方法、會期已定本月十七日、各地代表均已陸續來滬報到、所有會手續、均已籌備妥善、茲將詳情分誌如後、▲今日預備會　該會籌備處、因各地寄來提案甚多、整理不易、已於昨晚八時、在會所先開談話會一次、略有討論、今晚八時、仍須開一預備會、將各提案提出討論、並交換意見、以便提交大會、▲續到之代表　周良璞、（丹陽藥業公會）、郭耀唐、（山鄉中醫協會）、徐文照、葉震、（寧波藥舖店員公會）、王宇高、吳涵秋、董庭瑤、（寧波中醫協會）、羅伯農、葉伯鍵、（松江中醫協會）、楊樹千、胡聿成、許嘉樹、曾必達、朱壽善、（江西神州醫藥分會）、陸伯周、（蘇州藥業太和公所）、黃汝水、鄭韶棠、（衢州藥業公所）、李夢醒、謝祖德、（駐滬寶昌中藥研究會）、趙午橋、林□庭、（江都中醫協會）、吳子周、章壽芝、袁慎樞、胡永之、（鎮江醫學公會）、余展智、（廣州市中醫學會）、張禹九、沈備伯、（吳興中醫協會）、凌禹聲、吳蓮如、許景陽、（青浦醫藥學會）、應鑑甫、方鼎漪、俞鼐章、傅筱然、（杭縣商民協會參藥業分會）、秦志壯、王笠棠、（杭州藥行公會）、徐國鈞、（江都商民協會藥業分會）、朱彭麟、趙子鈞、（南京中藥店員工會）、張士駕、（浙江中醫學校）、▲贊助之文電　閩醫藥團會、蘇神州醫藥會福建分會、寒電云、上海特別市中醫協會、神州醫藥總會轉全國醫藥團體大會公鑒、衛生部廢止舊醫、會所議均表贊同、期追隨諸公決反對、貴先聲達　餘函洋、

水・電・交通　各公司呼籲

本市華商電氣公司・閘北水電公司・內地自來水公司・浦東電氣公司・翔華電氣公司・滬太長途汽車公司・上川交通公司・滬閔長途汽車公司・吳淞寶明電氣公司・眞如電氣公司等、因公用局發布商辦公用事業監理規則、抵觸中央法令、窒礙難行、迭經聯名呈請收回修正、事逾二月、延不批復、近悉市府已將該項規則、呈請中央明令頒布、以爲對付商民之具、故於昨日先行電請行政立法兩院、秉公審核、以資救濟、

中法修約　過境稅尚未定

滇交涉員張維翰、前赴京出席中法修約十五次會議、因法使對於草約全部、尚須請示本國政府、然後始能簽字、故張氏即於日前來滬、茲因已屆三全大會開幕之際、張氏亦係滇省代表之一、故於昨晚夜車晉京、張氏於昨午曾語記者云、中法會議、業已告一段落、惟過境稅一項、我方以關係滇省稅務極重、極力要求取消、法使則尚未承認、俟該國政府批准後再決定、預料在一週間、必可簽字云、

參觀江蘇第二監獄記（續前日）

□各種工作□

犯人工作計分兩項、一係官司業、內分印刷・木工・漆工・鐵工・鞋工・種植科・建築科・理髮科・炊事科・雜役科・一係受負業、內分織布科・縫級科・糊盒科・搖紗科・漂洗科・竹工科・在官司業之印刷科、較爲完備、第二工場內設排字房・印刷房・裝訂房、工作犯人、共二百餘名、另雇教授、鉛字僅有三號四號五號三種、印刷機俱用手搖、計有對開機二、四開八開機四、疊摺及裝訂設備、亦頗完美、木・漆・鞋・鐵等工、並不專設工場、遇需要時、即在犯人內挑選、種植科以菜蔬爲主、建築科任全監修理之責、監犯理髮、俱由犯人代剃、故各犯頭上、皆牛山濯濯、十分清潔、職員理髮、亦由犯人爲之、但另闢一室、並須付資、每次銅元十六至二十餘枚不等、雜役則屬打掃抽水剪紮盆景及整理花房等事、受負業中、以織布・糊盒二科最爲發達、織布工場有二、鐵木機約共八十架、俱用線梭、可織平紋・斜紋・條布・假直貢呢・象皮呢等品、又A字綁紗機二架、搖紗機約百餘、均由學成之犯人教授、開生手者、須練習半年、方可上機、糊盒科事簡而輕便、工人最多、原料皆由各火柴廠送來、製成裝出、每盒連底裝配整齊、據謂當初盒底製成後、並不代裝、後因犯工偷懶作弊、將未成之盒亦攙入、經廠察覺、要求代裝、縫級科係女犯之工作範圍、代各襪廠縫合襪頭、各科每日工作約八小時、星期日下午休息、

剃頭

□熟飯廿兩□

犯人之伙食、由官司業之炊事科綜理其事、因糧每人每日計秈米八合、每餐應下米若干、由監理者較準、交於善造飯之犯人、督其淘洗下鍋燒煮、煮熟之後、再分發各囚、其法以秤稱之每人每食得熟飯二十兩爲標準、

□三大權利□

犯人之勤於工作者、視勞力之程度、得分等添飯、規定爲二十一兩二十三兩、二十五兩、二十六兩四等、菜蔬一律青菜、作工之犯人、每月可吃葷一次、由犯人自購、因犯人作工至半月以上、尚無惡劣行爲、且能愛惜公物者、獄中酌給賞金、交保管室代爲保管、另備一手摺、記明賞金數目、犯人帶錢入獄、亦照此手續辦理、但非作工者、不得支用分文、犯人出獄時、如有餘錢、可憑摺向保管室領取、故在獄中作工之犯人、得享有三大權利、即添飯、吃葷、得賞金、

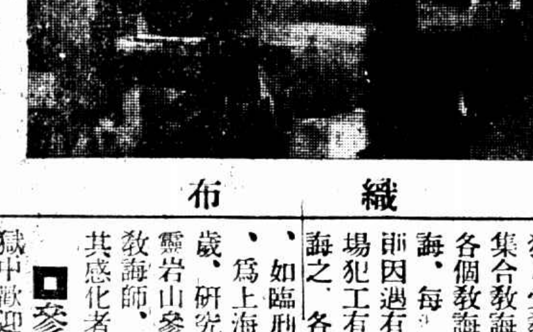

織布

□絕類僧帽□

犯人服裝、一律以白灰色布製成、男犯之帽、即用闊約五寸長尺餘之布一條縫合、戴在頭上、前後兩角上翠、絕類僧帽、衣亦如僧服、長度與普通短掛相等、袴亦與普通式樣相同、女犯服裝、與男犯質樣相似、上衣較長數寸、女犯之帽、爲平頂式、四周加以布緣、與數年前滬上通行之有邊毛冷女帽相彷彿、

□大發宏願□

犯人受教誨時、分爲三類、一爲集合教誨、二爲類別教誨、三爲各個教誨、視情形而定、集合教誨、每星期舉行一次、類別教誨、即因遇有發生與某部犯人或某工場犯工有關係事件時、類別而教誨之、各個教誨、則施之於個人、如臨刑時之懺悔、獄中教誨師、爲上海人喬洵如、喬年二十餘歲、研究佛學、曾在蘇州木瀆之靈岩山參禪、大發宏願、入獄充教誨師、日與衆囚說因果、聞受其感化者頗不乏人、

□參觀程式□

獄中歡迎外界人士前往參觀、參觀時有一定程式、即由會客室出發、第一科・服裝室・閱報室・看守教練室・訊問室・接見室・職員宿舍・典獄長辦公室・教務所・第二科・外勤辦公室・職員宿舍・中央・甲監・乙監・保管室・第一工場・丙監・第二工場・又第二工場・丁監・教誨堂・教育室・藏書室・戊監・第三工場・第四工場・第五工場・第六工場・已監・庚監・漂洗工場・炊事場・庫房・建築科・種植科・看守所室・窰場・看守所室・鐵工科・病監・診察室・屍室・電室・看守所室・職員飯廳・廚房・工師宿舍・醫務室・職員宿舍・監丁室・物品室・材料室・第三科・成品室・女監・女主任辦公室・門衛收發室・共計經六十處、全獄情形、可一覽無餘、

裝訂書籍

海軍司令部暫維現狀　編遣區委員仍未到滬

本埠海軍司令部、遵照中央三月十五日以前裁撤之決議、業於昨日如期結束、已誌本報、記者昨晤該部參謀長任光宇、據云、本部各宗案卷、雖已整理清楚、準備如期結束、然因辦事方面、決不能因海軍編遣委員未到滬而停頓、故仍維持現狀、照常辦公、一俟委員到齊、海軍編遣區即可正式成立、

銀行俱樂部　召集年會　改選董事

上海銀行俱樂部、定於本月廿日下午五時、開第四屆年會、選舉董事、並報告經過、業經通告各會員屆時出席與議、

航業公會開緊急會議　討論浙省商輪徵費問題

航業公會、昨以浙江省政府頒舉行駛浙江商輪、須繳納註册照費問題、召集行駛浙江之商輪公司開緊急會議、到寧紹・招商・三北・舟山・穿山・滬興・平安・等十公司代表、主席虞洽卿、僉謂浙省頒舉繳費問題、航業團體、前已二次反對、聲明不能承受、今事隔數月、又復舊案重提、當然一致反對、議決先由主席函浙省建設廳、請求廢止、俟覆到再行核議、

旅滬崑山人　籌組同鄉會

崑山旅滬同鄉、向無團體組織、平日既乏聯絡、而對於本邑情形、又多隔膜、該縣旅滬同鄉余予周志鈞王錚等、因特發起組織崑山旅滬同鄉會、開第一次籌備會於西門悟德小學校、並推定余予起草組織條例、一待條例擬定、即行徵求會員、

海部定安艦昨駛回

海總部定安軍艦、前日因撈救北德公司貨輪其遜號、由該艦長方瑩率領、駛往吳淞口外、業已竣事、於昨晚駛回、據方艦長歸述、某遜號在泗礁附近觸礁、船身折爲兩段、所載貨物、悉數沉沒、惟並未傷害人命、

新新糾紛　議定辦法三項

南京路新新公司、因股東糾紛、致歇業已入、自工商部派員調解後、業已討論會議二三次、昨日在工商部駐滬辦事處、再召集雙方有關係人會議、討論良久、擬定辦法三項、由雙方分頭接洽後再行議定、㊀新新總理經理副經理悉行辭職、由董事會產生委員會或總經理等維持現狀、至股東大會正式產生董事並選定總理經理副經理之日爲止、人選問題、須得雙方同意㊁在四十五日內、召集股東年會、辦理選舉事宜、並由官廳派員監督、由雙方派人辦理之、㊂某職員等三人、自行告退、補還薪水一年、各方認爲有希望之辦法、隨散會、

取銷消費稅　續到請願代表　十八早車晉京

上海特別市總商會、昨又接各處報到請願取消特種消費稅代表、列名如次、上海江浙絲經公會沈田莘、上海四明船業公所趙秋章、中華棉業聯合會高價人、華商紗廠聯合會蔣迪先、上海裝業公會蔣志剛等、聞該代表出發日期、定十八日早晨、

五師官佐　研究軍事技術

淞滬警備司令部第五師全體、昨日下午、在該師俱樂部舉行研究軍事技術大會、全師官佐俱參加、

迎櫬軍艦　修理將竣

海軍總司令部派赴浦口之迎櫬軍艦威勝號、係以決川號改建、面積甚大、能載飛機兩三架、故頗合迎櫬之用、現已修理竣事、昨日裝置飛機、一二日後或將駛往浦口、

川實商聯會　豫陝甘賑災工作

滬北川■商界聯合會豫陝甘賑災委員會委員葉其昌・張炳榮・王成棟・李恒林等、前日出發向北四川路虬江路等處各商棧勸募、應募者甚爲踴躍、茲將已經認募各店戶名彙錄如下、計廣裕源・王成棟各捐洋十元、同順・新泰祥・老森大・大泰永・公永和・廣信□・仲九如・永昌・中華・滋康・無名氏等各捐洋五元、中西藥房・任復源・□興・永泰・寶德堂・協順昌・□鴻記・仁安等各捐洋二元、尚有陳達夫新雅等數十家、各捐洋一元、

兵工廠試放各種砲彈　今日在寶山縣附近海濱

上海兵工廠、近以其最新發明及製造之各種砲彈多種、均須加以察驗、特定於今日（十六日）在寶山縣附近海濱舉行試放、其發明之經過及試放之種類如下、空中開花彈「引信」、係該廠砲彈廠主任劉東殊及技士鄭惠誠所發明、「引信」之作用、係於砲彈裝入砲口時、將此旋在砲彈之尖端、而衡定其爆發之時間、如將「引信」撥在一分鐘上、則砲彈放出後、經過一分鐘之時間、彈即因此物之引動而爆發、以前兵工廠所造者、係仿照克虜伯式、惟以形式陳舊、早已屏棄、若仿造新式、則又與砲彈不合、且構造複雜、工料亦費、時間之撥定、伸縮甚欠爾準、而新發明之「引信」、爲黃銅貨、狀如一蓮蓬頭、分上下二環、可以旋轉、即衡定時間之用者、頗形靈巧輕便、據某工師云、其製造之時間與手續、均較舊式者省易一半以上云、其同時試放者、則有八二迫擊砲彈、及濃煙毒氣砲及發光彈等、屆時聞將由該廠總工程師阮介蕃及全體技術人員、同往察驗、

出口稅率將草竣

國定稅則委員會所起草之出口稅率、歷時已久、以出口稅率須根據物價爲標準、由委員盛灼三負責調查各貨近年價目、根據起草、茲悉該項稅率、不久當可草竣、據稅則會某委員云、出口稅率本可早日草就、以政府並不亟亟求其速成、故至今尚未全竣、

發起養蜂協會　刊行蜂報

農礦部自去夏設立養蜂班於上海江灣立達學園、現該班同學顧玄・許一・章士傑・姜用如・鍾健夫・蔣錫蓀・楊文政等、發起亞東養蜂協會、將刊行蜂報、並舉辦農事養蜂試驗場、以供社會有志養蜂之同好、

一笑肇殺身之禍

接線生與女生談笑　爲監督所責　將同事打倒

公共租界白克路三十八號華洋電話局西區當充接線生之顧誠、本地人、年二十六歲、家居城內、吳平芳、常州人、年二十七歲、居住公司宿舍內、顧接線生號碼爲一五六五號、吳爲一二七二號、服務已將五載、近日二人均爲夜班、自午夜十二時至翌晨八時止、前晚二人按時前往工作、但時過午夜、電話並不甚忙、顧誠即電路障區之女接線生談笑、詎知事機不密、爲某監督知悉、即前往將顧略加責斥、該監督去後、吳面帶笑容、向顧而視、斯時顧心中大疑、想必係吳從中播弄是非、即上前詢之、雙方遂起衝突、互相口角、後經同事勸解始息、至昨晨八時許、各接線生均落班、往休息室更換衣服、詎知彼二人在膳堂內又大起爭執、繼而動武、結果吳被顧打倒、頭部撞於一鐵箱角上、後同事等聞聲趕至、吳已倒臥鐵箱之旁、面色慘白、呼之不應、撫之不動、當即車送寶隆醫院醫治、奈受傷過重、抵院已氣絕身死、據醫生驗得頭腰二部有傷、立即用電話報告新閘捕房、派中西包探到來調查、一面派捕將屍車送斐倫路驗屍所、復將顧拘獲、帶回捕房、押候今晨解究、

獨生有甚滋味　乳母自殺有因

□前年子死　□去年夫死　□今年姑死

東新橋街首廠里九號張連根家所僱之乳母浙江東陽縣人祭周氏、廿九歲、昨晨十時許、忽吞鴉片自盡、急送醫院、已無法可救、延至傍晚六時半身死、據聞氏之子前年去世、去年夫又去世、詎至本年、其姑亦死、氏以獨生在世、舉目無親、哀痛之餘、遂萌死志、計氏受僱張家、至昨晚至、爲一年零三天云、

樂華戰惠頓司

下午三時在棒球場

今日下午三時、樂華足球隊與惠頓司交鋒、地點在中華棒球場、係西人足球會甲組錦標賽之一幕、惠頓司雖新近來滬、僅戰數次、但其威名已震海上、此番特代諾山頓之缺、參戰於西聯會、實力頗强、今日爲該隊初次出馬、必出全力以抗樂華也、裁判員爲勃蘭克洛夫、

高麗戰英海軍

下午三時在膠州路

高麗足球隊、實力堅强、迥非前來者可比、在嶺南及惠頓司兩戰中、已可見腳頭之强硬、傳遞之迅速矣、該隊將於今日下午三時、與英海軍交鋒、地點在膠州路球場、誰勝誰負、殊難預測、因英軍陣線、亦完整不凡也、

東方各大學　籃球錦標比賽

在京舉行　滬江昨勝金陵

上海滬江・蘇州東吳・杭州之江・南京金陵等四大學所組織之四大學體育會、本年舉行之籃球錦標比賽、定昨（十五）日今（十六）日及十八三日、在金陵大學開賽、滬江籃球隊、前日已抵京、東吳則昨日前往、至之江、則因停辦不能參加、十五日南京電、今日滬江與金陵賽、結果滬江勝、

上海籃球會

今日秩序

銀星與新光（上）　六時半
西青甲與同濟（球）　七時半
星光與鷹隊（上）　八時半

昨賽結果

友愛勝紹網（上）　五二對三七
七隊勝阜豐（籃）　四二對三三
爭進勝乙隊（上）　三六對二六

美國網球預賽

亨透最有希望

紐約三月十四日電、此地網球預賽、已定爲星期六日、加入者已有七十四人、均係單人對打、據名家之品題、以亨透・威廉・及洛脫・三人爲最有希望、而三人中又以亨氏爲最傑出、若亨氏此次果能奪得首座、則將出手與法網球隊決最後之勝負、

致柔拳社

在蘇州設立分社

致柔拳社社長陳微明、提倡太極拳術、先後來學者、不下千人、三年以來、成効大著、聞蘇州有諸陳君設立分社者、陳君熱心提倡、業已應允、暫假大郎橋巷二十六號陸宅爲社址、每星期日赴蘇教授一次、

上海世界語學會

第四次會員大會　定於明日舉行

上海世界語學會、成立已四年、處理會務、舉辦函授學校、成績斐然、近悶該會將於明日（三月十七日）下午、在閘北寶山路鴻興坊弄內鴻吉坊該會會所舉行第四次會員大會、並聞於明日上午十時起、舉行公開演講會、講演關於世界語的種種問題、講員有奧國學者F. Elener、國語專家黎錦熙、教育家蔣愛眞等、凡對於世界語問題具有興趣者、可自由前往聽講、

交大管理同學會聚餐

徐家匯交通大學交通管理學院、歷屆畢業同學、向有聚餐會之舉、日昨該會又在香港路四號銀行俱樂部舉行聚餐、各級同學到者四五十人、席間並討論會務、對於母院發展亦有建議、關於改進會務之事、已舉出武書常・徐謝康・卓景崧・曹麗順・吳維翰・陶大杏・何壽孫・沈奏廷八人負責辦理、並徵求各同學意見、擬就後再召集全體大會討論、

滬西江橋鎮　盜匪賭徒拒捕　連刧八九家

傷斃兩人

滬西江橋鎮十二日傍晚突來大帮盜匪四五十人、各執盒子砲手槍等、首刧保衛團槍械、繼即連刧曹義茂等商店八九家、警團開槍抗拒、傷斃飯店主金潤山及行人陳阿炳各一名、當晚警團在華漕渡口、見有賭徒一百數十人、在張桂泉阿土茶館內聚賭、警團意欲入內搜查、各賭徒竟取出長槍十餘桿、開槍拒捕、警團亦伏地還擊、放去鎗彈一百九十餘粒、各賭徒攜槍圖逃、被警奪獲獵槍一支、帶回所中、呈報所長核辦、

潤哉！盜犯

自備汽車開飯店　顧小順子緝不到

閘北恒通路淑德里某姓家、去春被刦、案中盜匪王振祥等三名、已由公安局緝獲、就地槍決、惟尚有是案同黨顧小順子在逃未獲、昨日下午一時、公安局偵探蘇升五區偵緝隊探員□世福、偵悉該盜現設一飯店於閘北天通庵路、當即督率全班偵探趕往、據該店夥稱、顧現不在店中、而司帳鹽城人陳炳來乘探詢問間、即潛身出外、探知前往放風、即密隨其後、行經青雲路、見顧欲入該處六十四號、探乃上前將其捕獲、詰問之下、悉顧居該屋、亟入拘拿、則已逃匿、時見一人坐黃包車到來、入屋將箱籠衣物件搬取、遂亦爲探逮捕、據供名滿玉江、阜寧人、住長安路錦秀里五十九號、以□□爲生、今春□顧之委託、代運家具、當將其屋中鐵床箱籠櫈等（價值甚鉅）物件、盡行運至五區公安局、所獲之陳馮二人、連同飯店中夥計王學之、亦一併帶區、據陳供出顧尚自備有五二一號汽車一輛、現置放於通天庵路荒場中、探即前往將車帶區、候併解公安局核辦、

三林塘迭出盜刦案

拘獲長腳金根一名

前晚一時許、浦東三林塘北王家山業泥水匠之湯文彬家、突來盜匪十餘人、刦去現洋三百餘元及衣服飾物等而逸、事後事主即向三林楊思兩區公安局保衛團報告請緝、又日前王家宅之盜案、聞已拘獲長腳金根一名、刻下正在追究餘黨、

包車夫通匪

佯作受傷進院　東家信以爲眞

住居法租界平濟利路金安里十四號之顧瀾亭家、於上年間、被包車夫彭明揚（即阿三）串同盜匪徐四等、糾黨持械前往行刦衣飾現洋、分肥化用、現爲法捕房特別機關偵知、將彭徐兩人拘獲、吊出原贓、昨解法公堂、先由原告稱、是日行刦時、包車夫彭明揚亦在家中、內有一盜假裝將阿三猛擊一拳、當時阿三佯作戰傷情形、主人誤以爲眞、事後即給洋一元十角、至醫院醫傷、後由醫生驗明無傷、始由包探查出破綻、將被告等拘案、求請究辦、詰之彭明揚供認糾黨行刦不諱、徐四供、實由彭明揚起意、唆偉□人等行刦是實、中西官判彭徐兩人各押西牢五年、出境、並送內地官廳訊辦、贓給原告領去、

九畝地警訊

滬城九畝地獅子弄六號、係裘炳榮周□庭兩家合住、前日上午十一時、忽來口操蘇州音之盜匪四人、一穿西裝、袖出手槍、肆行搜刦、闖至客堂、以詢問干姓爲由刦、裘姓被刦狐嵌大毛青爪狐嵌狐腿羊皮等男女皮衣六件、金表三只、金鐲一副、實戒金圈挖耳各一件、現洋五十餘元、皮箱一只、周姓被刦灰鼠皮袍珠戒金釵金鈕等物、手提皮箱一只、攜贓而遁、

曾犯搶刦及意圖謀害

卡德旅館中之五匪

盜犯江北人羅金生、陳三・支阿二・王阿二・馬寶林・因於本月四號下午一時半、在卡德路一千零零六號卡德旅館內聚議、意圖搶刦界內居民財物、爲新閘捕房拘獲、解由臨時法院訊供押查在案、茲經承辦此案之中西探調查得被告等曾犯持械搶刦北成都路六百卅九號章浩東、河南路福興里行人、麥根路三樂里行人、卡德路張家宅行人財物、及在麥根路向一千三百二十九號華捕秦炳生、一百六十九號華捕于常元、開放手槍、意圖謀害等案、後稟明捕頭、諭飭押候查傳事主、解送法院訊辦、

臨時法院判五盜

分別執行徒刑

新閘捕房華探王永俊、高尚興、馬宗來、前緝獲盜匪沈生發、馬祥生、呂福意、孫善坤、馮志方等五名、訊查得曾持械糾黨夥刦新閘路一千六百八十三號吳錦青、二泰路七十二號周趙氏、梅白格路五百另九號陳君福、赫德路一千五百十六號杜坤等數戶財物、解由臨時法院訊供終結、昨晨宣佈判詞、被告沈生發馬祥生孫善坤各執行徒刑九年又六月、呂福意馮志方各處徒刑七年、均褫奪公權全部終身、未決羈押日數、准以兩日折抵徒刑一日、

鎗決兩盜

閘北犯事地點執行　湯鴻池　施美卿

盜犯湯鴻池等、去年夥刦閘北海昌路萬新油號一案、經公安局四區緝獲多人、申解總局、轉解警備司令部審訊明確、昨日下午一時許、飭令公安局派警二十餘人、由汽車將湯鴻池・（二十五歲淮城人）施美卿・（二十八歲餘姚人）二名、押送至犯事地點、（即前四區警署舊址後背大空場）執行槍決、二匪共開八槍、一匪身中五鎗、一匪中三槍而斃、當即由十一圖地保備棺收殮、

合家死於火

◆……寶山路灰燼中　扒出三具焦屍

閘北寶山路鐵道南、前晨大火、燬屋十一間、起火之長發竹器店主貢阿二、灼傷身死、各情已兩誌本報、貢之十一歲子根泉、十三歲女阿大、及方週歲之幼子阿根、連同貢妻王氏等四名、昨報紀當起火時均已逃出、但五區公安局因貢死後、延至昨日午時、未見屍屬投院認領、乃疑該氏子女等或已葬身火窟、急飭地保派人於火場扒覓、果發現女屍一具、孩屍兩具、雖已不能辨認、但其扒出之地點、適爲長發竹器店之原處、故女屍必爲王氏、兩孩屍當爲根泉及阿大無疑、至其週歲之子屍身不見、諒已燒成灰燼矣、

讓船禍

壓斃男孩　撞壞糞船

新場班東升小輪、前日拖帶公司船、由南市董家渡碼頭赴新場、不料駛至南碼頭浦中、迎面駛來航船一艘、該輪老大將舵斜讓、致將公司船撞擱在河灘木排上、而公司船之船舵竟致折斷墮下、壓在乘客中不知姓名十餘歲男孩之頭部、立時殞命、該航船見已肇禍、急駛逃逸、致又將糞船撞壞、當由水巡隊到來、而該航船已逃逸無踪、乃將小輪老大任洪寶、糞船之陳阿四、一併拘隊、申解公安局、於昨轉解地法院訊辦、

兩老不及讓車

俱被撞傷

〔新記浜路〕昨日下午三時、有三〇二一號汽車、行經新記浜路、有寧波老翁王仲善（六十歲）、不及避讓、當被汽車撞倒、碾傷腹部、由嘉興路捕房二四七七號華捕車送醫院醫治、

〔北四川路〕又下午五時、寧波老嫗李王氏（六十三歲）在北四川路天潼路口行走、有八五五二號白色汽車撞到、老嫗不及避讓、當被碾斷左腿、由虹口捕房一八〇二號華捕送同仁醫院、轉送廣仁醫院醫治、

今晨火

倍開爾路上

今晨半點鐘、楊樹浦倍開爾路荊州路附近某糟坊中、突然起火、幸旋即救熄、燬屋一間得未延及鄰右、

中山路草棚

燒去四間

閘北中山路某姓江北草棚中、昨日下午二時、忽不戒於火、經救火會驅車到場灌熄、已燬去草棚四間、

圍架女工

難邀青睞　單方相思

滬西曹家渡曹家宅有女子張阿土、年已花信、晨在該處絹絲廠作工、晨出晚歸、頗爲一般浮頭少年所垂涎、當出隨調笑、無如均置不睬、詎有楊林生者、單方想思、見阿土不理、大爲情急、即於前日放工時、邀人守候廠前、意圖刦架、正在圍住架人、阿土極聲呼救、當爲廠中各工人所見、蜂擁上前救援、並扭獲楊及嚴根生兩名、鳴警拘入六區警署、昨命送地方法院究辦、

女子酗酒滋事

竟欲毀船殺父

南市大碼頭浦邊七號划船戶劉葬山之女劉永林、廿四歲、平日酷嗜杯中物、無日不醉、醉後滋事、前日傍晚、永林又吃醉歸家、竟持利斧划船砍毀、乃父葬山責罵阻擋、乃永林膽敢持斧欲殺老父、當由水巡隊士趕往、將劉永林拘獲、連同利斧、一併帶隊、昨解地方法院訊究治、

冒牌大老

衣服都麗　索借川資

旅館中常常有之　安徽客徒呼負負

安徽人吳金勻、三十六歲、日前偕友蕭姓（蘇州人）由南通搭長江輪來滬、寓二馬路源源旅社八十四號、蕭一宿後即返蘇、昨晚飯後、吳一人在寓、突有不速之客指號碰門而進、吳疑爲蕭之友、客衣着頗麗、藍色狐皮袍、不穿馬褂、面部豐碩、身段魁梧、雙目炯炯、操南方口音、進房即詢吳起居、滔滔不絕、旋投名刺、姓方名略、宜興籍、上刻長衔一行、爲宜興水上公安局大隊隊長、軍界聞人方策之胞弟、渠因公匆匆來滬、未帶行囊、格於旅館中定規、必須先付房金、方可住宿、渠昨前兩日曾開該旅社三十一及九十一兩號、今因公幹已畢、定夜車回宜、不願多費一天房金、故早將帳項算清、但此刻尚缺少火車票資、欲向吾貸、言時態度從容、並詳詢吳之姓氏籍貫、若有所思、旣又表示歉忱、十分恭順、吳素性謹飭、見客來唐突、已滿腹懷疑、及詢知非蕭之友、更覺惴然心怯、此時房中僅客與吳二人、房門已被茶房帶上、吳見客狀不可怜、躊躇再四、乃囁嚅叩客曰、「客需幾何、一張火車票爲數亦僅、余客中川資雖僅敷用、此區區者、總可幫忙、」旋言旋授客番餅二枚、客受之而不饜、良久不去、復顧吳曰、「方略二字、宜興人無不知之者、此行攜有馬弁俱來、不可獨返、最低限度、須兩張票價、」吳聞客之言、不倫不類、細審其名刺、係毛筆書寫、因思滬上近來歹人甚多、拒之恐不利、決補給三元、客始釋然稱謝、臨行並向吳曰、君如明日不離滬、渠後日必寄還、幸毋爲此戔戔者不懌也、客去後、吳叩之茶房、茶房瞠目不能答、據云此種冒牌大老、旅館中甚多、行客宜注意、

拾皮球

打破頭顱

住居浦東花園石橋朱榮生之子金生、十五歲、現在楊家渡市立震修學校讀書、昨日在家踢皮球遊戲、因皮球滾進鄰居楊李氏家內、金生進內找尋、詎被李氏之子楊占光指爲吊膀、即持鐵錘將金生頭顱擊破一洞、登時血如泉湧、傷勢甚重、旋經崗警將楊李氏及其子占光、連同朱金生、一併帶至三區、諭候轉解地方法院訊辦、

乞食釀命案

江邊碼頭慘死一人

高昌廟江邊碼頭一帶、住有江北人張劉氏・陳貝軒・陳戴氏・周學福・周奇福等、此輩均是貧苦遊民、一日三餐、求乞而來、昨日上午十一時許、張劉氏與陳戴氏兩人、同在該處黃浦江邊外國兵艦上乞食、而張劉氏未得杯羹、突與陳戴氏發生口角、繼以毆打、雙方各受微傷、經二區高昌廟駐在所巡長董子舟查見、帶入所內審核、當是時、陳戴氏之夫陳貝軒、聞知此事、乃欲替妻出氣、於是糾同周學福周奇福等二十餘人同時至江邊碼頭草舍中張劉氏之家、向伊夫張鳳標大興問罪之師、一言不合、陳貝軒等二十餘人同時扭住張鳳標、毒打一頓、張素體弱、當場氣絕身死、由人赴高昌廟二區駐在所報警、在所內之張劉氏聞夫死耗、放聲痛哭不止、駐在所即派出幹警、拘到陳貝軒・（三十六歲鹽城人）、周學福・（三十五歲）、周奇福・（四十七歲）等三人、並凶器利斧一柄、一併帶入所內候核、死者張鳳標屍身、由該圖地保俞炳成、報告地方法院檢驗、

火車中艷遇

二年熱度　另有所戀

蘇州人錢金保、三十五歲、向在重慶路做小生意、二年前、在火車內遇同鄉少婦吳曹氏十八歲、豐姿不惡、二人眉目傳情、竟發生戀愛關係、遂相依度日、詎錢年來時運不濟、度日維艱、曹氏頓起厭棄之心、於上月間潛逃、暗中由黃悅生撮合、轉嫁與吳立祥爲室、吳亦蘇州人、二十六歲、業成衣匠、另設香巢於浦東爛泥渡典當弄附近、曹氏並取得身價洋一百二十五元、豈知好事多磨、事爲錢金保探悉、前日密報公安局、前往將曹氏連同吳立祥、一併拘獲解究、

舞場外殺捕案

改期特別訂訊　汽車暫交美商

本月四號晨半時許、有流氓楊文渭（即楊阿毛）曹鳳祥等、率領無賴數十人、執有手槍、分乘汽車馳往貴州路新新舞場、意圖將該舞場廿號巡查捕商在田擊斃未果、而將老閘捕房二百四十七號西捕海爾司開鎗擊斃、行人張阿二亦被流彈擊傷身死、楊曹兩人則逃逸無踪、嗣經捕房拘獲郜兇譚順發蔡永福吳阿榮等三名、解由臨時法院訊押在案、而捕房又請求法院給諭將楊曹兩犯家內所有生財及楊之二千二百號皮而卡汽車一輛、暫存捕房、當經法院准之、捕房乃將楊曹兩家所有生財、一併車至捕房、昨晨該案續審、譚蔡吳三被告同延江一平范剛金煜等律師辯護、即據捕房代理博良律師起稱、本案內容複雜、需今日上午亦不能審結、故要求延期、定於下午審訊、惟尚有一問題、現暫存捕房之楊犯汽車、今據美商亨美洋行代表哈倫來捕房、謂該車係美亨出售、計價三千三百兩、其中二千三百兩則分十二期歸償、立有合同、定每月二十號爲付價之期、楊祗付過三期、在款未付清之前、照合同物權仍屬亨美、故該車應歸亨美保管等語、但捕房在未奉貴院准許之前、不便將該車交與亨美洋行、今特請求處置等詞、又據哈倫投稟購買該車情形、並稱楊阿毛應付之款、從前並未脫期、本月二十號爲第四次付款之期等語、經沈鴻庭長核稟、諭本案改期特別訂訊、楊阿毛之汽車、暫交亨美洋行保管、至本月廿一號後、該洋行得自由處置、如楊阿毛于二十一號前將款付清、該車由楊領去、

打毀醫生招牌

童子患喉痧不救

西門外萬生橋附近孔錦培之子順生、今年十五歲、近來忽患喉痧、鄰居有醫生范茂華、孔遂邀請診治、當出十六元包醫、不料順生竟不治而死、孔將診方察視、據人言、多係悶斷之藥、孔憤甚、前日與其妻等往尋范理論、並將范之招牌打毀、滿街叫罵、范遂投控二區警署、毀壞名譽、該署傳孔訊問、孔提出反訴、控范庸醫殺人、當以兩造各執一詞、即命申送公安局、昨解地方法院訊究、

狀訴誘拐奸宿

啞子苦不能言

候傳證人再訊

北浙江路四百五十九號祥豐南貨店小主蔡瑞林之妻嚴氏、因於本年夏曆一月初二日被夫虐待、潛自逃避至楊樹浦龍江路邵正芳家、許邵代謀得廠工作、並邀伊店隔壁源泰衣莊夥周維新往該處談話、被無賴邰清章等偷攜拆稍、後經報捕派探將邰等四匪拘解臨時法院、訊明懲辦、各情已迭誌本報、而祥豐小主蔡瑞林自此案發生後、以鄰居源泰衣莊夥周維新有誘拐其妻嚴氏嫌疑及奸宿情事、延律師具狀控周及妻嚴氏於臨時法院、昨晨飭傳兩被告到案研訊、即據原告代理律師陳述案情、並稱、對於第一被告周維新要求懲辦、第二被告蔡嚴氏、不予深究、惟當事人蔡瑞林今雖到庭、因係啞吧、不能訴明一切狀況、現由其父到案、請詢、又據蔡馬鈞供、瑞林係我兒子、嚴氏係我兒媳、十三歲時過門童養、與兒年齡相同、於十九歲時結婚、詎嚴氏忽於夏曆正月初二日不別而行、携去金戒兩只、銀洋數元、我當時疑伊歸寧母家、於初六日前往尋覓無蹤、伊母反向我要人、是以於初九日登報招尋、直至十三日、由被告周維新之兄到來云、汝媳現在捕房等詞、移時又有中華□廠工人數名亦來報告、但周維新與媳嚴氏發生關係、大約在去年六七月之間、現有丸藥一瓶爲證、此係當時周交我店學徒邵彩書轉給我媳嚴氏醫腹痛之用、隨將藥丸呈察、繼據邵彩書供、年十四歲、在原告店中爲學徒、對於藥丸一瓶、係當時我在馬路中拾得、並供含糊、詰之蔡嚴氏供、年廿三歲、因丈夫時常將我毆打、故至龍江路邵正芳家暫住、許謀得廠工作、對於被告周維新、乃係鄰居、相識多年、並無奸宿等事、至金戒兩只、乃係己物、現願隨夫回家等詞、周維新供、是日由嚴寫信邀往、因伊家中遺有兩孩、不甚放心、故當前往探問、我即勸伊歸家、實無犯奸行爲云云、推事核供、諭被告周維新交一百元舖保、蔡嚴氏交其夫蔡瑞林領回、本案候傳證人到案、改期再訊、

男女聚賭

甬人任永康、因在梧州路五五六號屋內私設賭窟、糾同賭徒陳福友・俞阿銀・高善卿・李阿生・王阿芝・李仁貴・李阿寶・吳興康・王徐氏・楊沈氏・王邵氏等男女十七名・在內聚賭牌九、昨爲□□捕房中西探查悉、往將任等一干人證同賭具一併拘入捕房、押候解究、

燬屋半間

昨日下午五時五十分、西門斜橋局門路陳姓家起火、經救火車趕到救熄、祇焚去平屋半間、

來函

逕啓者、頃閱本月十五日貴報新聞欄內登載有滬閔長途汽車覆車記事一則、頗與事實不符、查敝公司汽車於昨日上午第四次車十一時由本路曹河涇站駛向上海總站、經過璞記路時、因前輪螺絲脫落、車身傾側、致與該地電桿相觸、車身並未受傷、僅碎玻璃數扇、修費約十餘元、至所有乘客、當即另放專車接至總站、收票而去、亦無流血滿面及送入醫院等情事、特此函達、即希更正、此致時報館大主筆先生、滬閔南柘長途汽車股份有限公司啓

商場行市 匯穩拆鬆

▲洋釐　昨三月十五日匯市續趨疲鬆、總會上交易尚屬不寂、各路劃款項、前抄市約有一百數十萬元、各銀行亦有補進、約計四五十萬元、至於厘價、比較前日計跌一毫二忽半、早午同爲七錢一分八厘五、江南小洋仍爲六錢二分、銅場呆滯、廣東雙毫同小二毫半、早市五錢八分六、午後五錢八分五厘七五、銅元又長一千文、計大錢四百十六千文、衣牌已加七文、計三千〇三十文、角坯二百四十五文、加一文、貼水五十五文、減一文、

▲銀拆　昨星期五、各銀行收款平常、匯豐仍收進七十萬、各莊滙解各項貨款二百餘萬兩、所票等一百餘萬、而銀拆以聲　早市轉頭同爲五分、午後四分、較前午減去二分、

外匯不動

昨匯豐外匯掛牌、悉無更動、惟意匯已長二元、計一千一百八十四利拉、瑞士加一元、計三百廿二瑞絲合、至大條及匯兌、均無變遷、銀行內盤仍軟、英滙兩匯均平、華商買價不廣、曾傳出東滙數十萬元、銀行如朝鮮浙江三井三菱等、稍有買進、又三菱三井和蘭等、祇售二三十萬元、標金亦甚平定、僅數錢高低、至先令、華商略有售與正金華比二三萬磅、又銀行互做二萬餘、華匯少數出入、銀行交易、亦屬靜淺、迨收市、比較前日則匯降一二五、先令美金則均平和、

▲英匯　內盤頗平、華商少數售出、上午遠期出價二先令一辦士八七五、進價六辦士九三七五、正金買六月一萬鎊、價六辦士九三七五至七辦士、午收出價仍爲六辦士八七五、入價八七五、近期出價六辦士八一二五、三七五、午後華比買近期一萬、價同上、迨收市、與午收無異、價六辦士八七五、東方售與麥加利一萬、[illegible]

▲美匯　內盤甚形和平、銀市未有變化、交易亦少、上午遠期出價六十二元五六二五、進價六十二元六八七五、華銀行出近期二萬五千元、價六十二元三七五、大通進五萬元、價同、午收出價六十二元半、進價六十二元六二五、下午出價六十二元五六二五、入價六十二元六八七五、銀行對做遠期五萬元、價六十二元五六二五、收市出價、仍計六十二元五六二五、進價六十二元六八七五、

▲東匯　內盤似軟、僅一二五上落、華商少數售出、人心平平、上午六月份出價七一三一二五、進價七一八一二五、三井出六月份十萬元、價七一二五、浙江買四月五萬元、價七一二五、朝鮮進六月十萬元、價七二〇六二五、又進近期大通匯票十萬元、價七一六二五、三菱買六月十萬元、七二一八七五、午收出價七二二二五、入價七二一八七五、下午出價七二二二五、入價七二二二五、三井進五萬元、價七二一二五、標金平平、在五十二兩五六錢、收市六月份出價七二一二五、進價七二二五、七月出價七二三七五、入價七二二五、交易寥寥、

長江各埠 匯水低落

昨日華商銀行公會報告各省匯兌匯水、青島煙台與長江各埠均見跌落、惟北平公砝見漲一兩、計一千〇四十五兩、天津行化亦升一兩、計一千〇五十二兩、北平洋匯減去一元、計一千〇二元、漢口洋例短落一兩、計一千〇二十五兩、洋匯小去一元、計一千〇〇五元五角、蕪湖亦降一元、計一千〇〇四元、九江竟跌十元五角、計一千〇〇五元半、南昌低落七元、計一千〇〇五元、長沙縮去二元、計一千〇〇一元、安慶小落一元、計一千〇〇四元、宜昌亦跌一元、計一千〇〇元、煙台減小一元、計一千〇〇一元、又中國銀行報告濟南稍有升降、[illegible]

大條無升降

昨據倫敦電、大條銀近遠期均無升降、計廿六辦士、（合英金二先令六辦士七五）遠期廿六辦士零六二五、交易甚小、市况平靜、美銀價勿動、計五角六分三七五、

標金平定

昨（十五）日標金、續爲平和、以外匯上未甚變、且同業買賣屬散漫、[illegible]

棉市略見反動

昨（十五日）棉市、始以人氣不佳而疲、繼以多頭了結而跌、但終以空頭補進而再強、計各月期價大一至廿一價碼、現貨市面、稍見平定、[illegible]

紗市轉定

棉紗市況、紗市交易所十六支人鐘標準、昨日以實交稍呆、旋因日紗可以加稅通銷、更以高價抬風、以致多頭獲利了結、然同時買進者、一般可謂人心傾向之一斑、結果近期跌一兩左右、遠月漲五錢、共成交二萬五千七百五十包、茲錄收盤行情比較如下、[illegible]

各債回漲

昨（十五日）華商證券交易所各債期貨市況、仍以善後公債進出最多、各債開出種類尚多、惟現貨市面、各債開出種類尚多、惟進出均仍小旺、計成交善後公債四萬七千元、捲煙四萬一千元、二五券六十九萬五千元、七長三十二萬五千元、整理六厘元續發二五券八十四萬元、[illegible]

麥跌粉平

小麥標準之跌風、不能因同業之買進而抵抗之勢、實因漢口麥價暴跌、且有各地之拋出、對於本麥自然絕少問津、况近日天氣暢好、氣候和暖、[illegible]

市價一覽

[illegible]

國外匯票

[illegible]

各國金銀貨幣價

[illegible]

國內匯兌

[illegible]

金市

[illegible]

上海華商紗布交易所

[illegible]

上海物品證券交易所

[illegible]

銀洋錢市

[illegible]

上海華商證券交易所

[illegible]

上海麵粉交易所

[illegible]

同伴遊春

春光明媚、心神怡愉、遊行郊外、尤足開暢胸襟、婦女體弱、輒覺步履疲乏、氣喘痰咳、是乃血虧經衰、肺癆根症、宜速服本藥房發行之

人中寶　補血調經　培養全身

保肺漿　化痰止咳　根治喘咳

二藥調治、行見身體康健、百病全消、

價目　人中寶大瓶一元七角　小瓶一元　保肺漿大瓶二元　小瓶一元

上海四馬路中市

太和大藥房總發行

中外各埠分店各大藥房均有出售

萬國儲蓄會

總行　上海法界愛多亞路七號

電話　中央七〇八一至四

西歷一九二九年三月十五號第一百九十八次開標之結果

收款成績　獎金發給
總共八萬三千九百四十九全會
計收儲款洋一百萬〇七千三百八十八元
共發獎洋二十五萬一千八百四十七元

儲戶保障準備金
一九二八年十二月三十一號止 共洋二千一百八十八萬〇一百七十五元 四萬九千角七分

儲戶代表執行開標
王德記君　江蘇海門靈甸港
伍鐵珊君　上海同孚路大中里四六一號
馮宗棪君　安徽績谿金華鸞影室
汪振華君　上海龍門路一千一百十八號
張永安君　四川重慶新豐街生祠號

創辦於西歷一九一二年

東亞第一有獎儲蓄機關

頭獎四個每個二千元	二獎四十一個每個三百元	三獎四十一個每個二百元	四獎四十一個每個一百元	附獎	末獎
[illegible]	[illegible]	[illegible]	[illegible]	[illegible]	零字
共洋八萬二千元	共洋一萬二千三百元	共洋八千二百元	共洋四千一百元	[illegible]	共八千三百九十五個　每個得洋十二元　共洋十萬零七百四十元

特獎　五八九五八號　得洋四萬一千九百七十四元

總共發出獎洋二十五萬一千八百四十七元

注意▶報上所登號碼如有錯誤當以本會自印之號單爲準

白鳳丸價目

一品每盒一丸洋一元
加料每盒二丸洋二元
雙料每盒四丸洋二元
單料每盒十丸洋二元
一品小丸每兩洋五元
加料小丸每兩洋二元
單料小丸每兩二角

總發行所　上海河南路中　廣東種德園老藥局

滬杭火車表

[illegible]

滬南米市

[illegible]

滬北米市

[illegible]

船期　進口輪船報告　三月十五日

[illegible]

外洋輪船報告

[illegible]

今日戲目

▲英國倫敦班　十九日　大英
▲舊金山班　二十九日　大來
▲瓜哇班　二十九日　大華
▲小呂宋班　二十五日　昌興
▲[illegible]

電影

夏令配克　母慈子孝　二時半　五時半　九時一刻
卡爾登　慾義之戰　二時半　五時半　九時一刻
光陸　慾義之戰　九時一刻
愛普廬　蕩婦怨　二時半　五時半　九時一刻
大光明　情天雙俠　二時半　五時半　九時一刻
奧迪安　情天雙俠　二時半　五時半　九時一刻
好萊塢　騙中騙　五時半　九時
百星　言論自由　九時
北京　肉慾與情魔　三時　五時半　九時一刻
上海　自作多情　三時　五時半　九時一刻
東海　抱不平　三時　七時　九時
東華　良友　五時半　九時一刻
東南　三劍客　三時　五時半　九時一刻
共和　快鬼　三時　七時　九時
武昌　美艷親王　九時半
通俗　火燒青龍寺　二時半　七時　九時
中華　小霸王　三時　七時　九時
奧飛姆　丈姆娘　一時　三時　六時半　八時
中央　凡爾登大戰　三時　五時半　九時一刻
新中央　黑奴魂

舞臺劇

恩派亞　雙珠鳳　三時　五時半　九時一刻
卡德　黃陸之愛　三時　七時　九時
萬國　熱血男兒　三時　七時　九時
世界　荒村怪俠　三時　六時　八時
共舞台　水滸傳　水滸傳
大舞台　四郎探母
第一台　新玉堂春　開天闢地
上海舞臺　新玉堂春　全本褒姒

本報戲目及各戲院所登廣告、每日收費、讀者如有便利、或至本報營業部接洽